京城日報
朝刊 夕刊 本日朝夕刊八頁

社説　バタアン潰ゆ

米比軍の最後の據點バタアン半島は十一日遂に陥落した。去る三日、神武天皇祭の佳日を卜して總攻撃を開始してより、僅かに、八日目である。開戦前に於る米英の豪語空しく、皇軍一たび起つや、香港、マニラ、新嘉坡、ラングーン、バタビヤと、さながら、将棋の駒でも倒すが如くに撫で斬られ、一方海上では、米英艦隊の悉くを、その所謂不沈戦艦とともに撃滅され、……ことバタアンこそ、僅かに彼等の最後の據點の地であつたのである。さらば彼等は、こゝを唯一人……[illegible]

……依然として戦つ……[illegible]……哀れなるその……[illegible]……全世界を瞞着してゐたので……である。これによつて一番……したのは敗將マツカーサー……だつた。彼はあたかも希世の英……

……雄の如く祭り上げられ、……ちの上は、日本の武士道では考へられぬ総司令官の……が待つてゐたのである。敗けた……英雄、逃げた英雄、……雄――。彼にヤンキー好みの…………である。そして、この……

……を完全に……[illegible]……完膚なき迄に……めたのが、今度のわがバタアン半島の総攻撃である。

バタアン半島は、天險を利した自然の要害であり、しかも、一衣帯水のコレヒドール島は、彼等の言葉を借りれば、……近代的要塞である。彼等は、これに依安し、皇軍の進撃に対し……ながらも、……などと、……だつた。

然し、この……なつてゐる中に、……

……にも……、……偵察機、……あらゆる近代的兵器を……て、一擧……攻撃を進めた。そして……に移るや、……恰もダンケルクを……せる……に……、九日には……コレヒドール島に追ひ込め……ドール島に追走せしめて、十日……遂に、バタアン全島に、日章旗を……したのである。……かに生……殘る……は、……コレヒドール島に……走したが、……以來の……これに對する、わが……

……猛威に……、今や、……の……に……

……マツカーサーに代つてウエーンライトが……として……無益な……の……的英雄として世界に……を……ことは時間の問題である。……そして、その時こそ、……の……として……

バタアン半島輝く大戰果

捕虜四萬を下らず

キング軍司令官以下十數將官を含む

米國兵六千七百

大本營發表(十四日午後四時十分)＝比島方面帝國陸軍部隊のバタアン半島總攻撃開始以來四月十二日までに判明せる戰果の主なるもの左の如し

一、**俘虜** 少くも四萬を下らず、うちバタアン軍司令官キング少將第一軍團長ジヨンズ少將、第二軍團長パーカ少將、比島軍司令官フランシスコ少將及び師團長など將官十數名を含む、なほ米國軍は六千七百名あり

二、**鹵獲品** 重砲その他の火砲百九十六門、機關銃およそ三百二十挺、自動小銃およそ五百挺、小銃およそ一萬挺、戰車(裝甲車を含む)百二十四輛、自動車およそ二百二十輛、その他彈藥、資材など多數

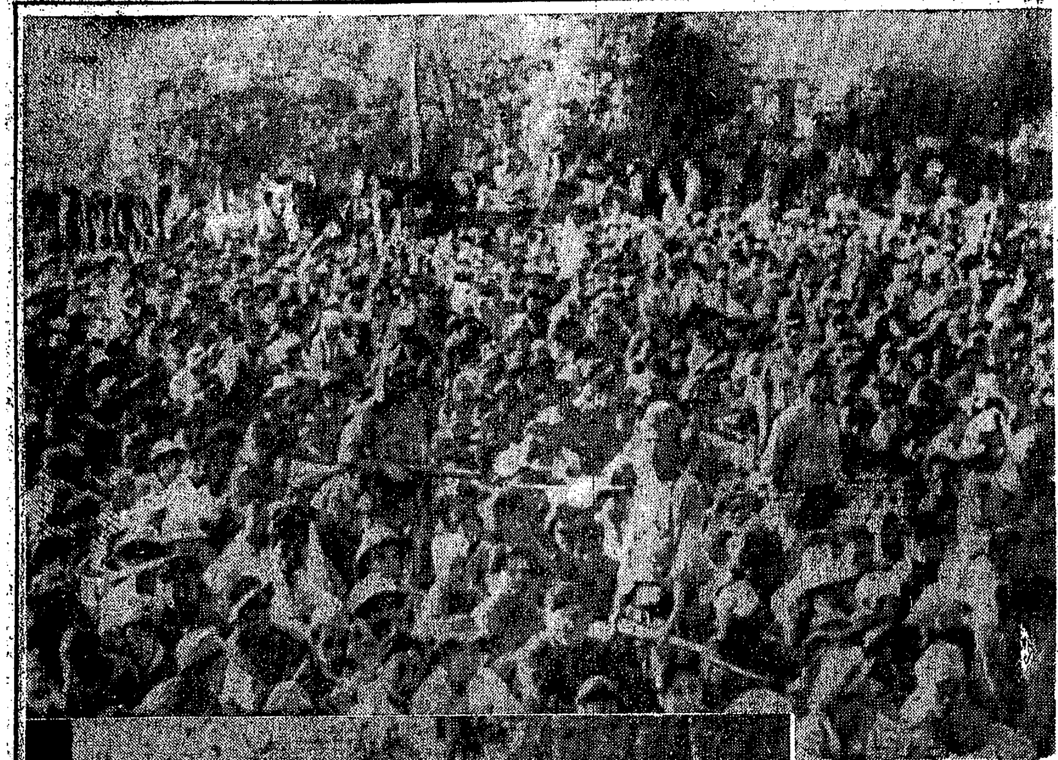

【上】わが軍に投降した米比軍俘虜の群【下】マリベレス

バタアン半島攻略第二報

市に肉薄する皇軍歩兵部隊＝陸軍省檢閲濟

卑怯、敗敵の遁走

本間最高指揮官一問一答

【バタアン半島前線〇〇十四日同盟】敵軍を破いた比島方面陸軍最高指揮官本間雅晴中將はいま戰闘の……を……ぶ五尺七寸の巨軀を悠々壓ぐ……く、バタアン……の……と化した〇〇の椰子林の中にある小屋に見せてゐるが、十四日比島上陸以來はじめて記者團と會見、……部下將兵を……ひながら……の……に……時折……欲に左の如く一問一答をなした

問 上陸してからマニラ攻略までのわが軍の進撃について……

答 天佑といふべきだ。大した抵抗も受けず比島に上陸できたことはわが軍のマニラ進攻に……加ふる力を與へてくれ、將兵の奮闘によつて十日頃にして比島……を完全占領したのであるが、私としてはマニラの北方ルソン平原において米比軍と一戰を交へてこれを殲滅せしめる考へであつた、然るに敵は卑怯にもバタアン半島に遁走したのである

問 山頂の要塞バタアン半島の總攻撃について

答 バタアン半島は峻嶮たる山岳とジヤングルとより成り、ために相當の日數をその攻撃準備にとられた、これが一般にはどうしてこんなに長期にわたるかと不思議に思つたかも知れないが攻略以來の……士氣は實に旺盛なるものがあり、攻撃に要した日數は非常に僅かで幸ひにして犠牲者も豫想してゐた三分の一にも達しない状況であつた、この……によつてジヤングルの……に乏しいわれ／＼は實に貴重な……を得た

問 ……攻撃における……將兵の勞苦は……

答 進撃にもつとも……ジヤングルの……山と……をかはし……するために多くの……、……ロープなど兵器と……のものを……した、敵側なども……こちらのものは……いづれも……戰の……ないので非常に不便なのでわざ／＼内地から取寄せた……である、部隊は全員ロープに身を委ねて七十メートルもある崖を……

……鉈を揮つてジヤングルを切り拓いて行くといふ……で、その中にあつて……は皇軍に協力大いに……しい……をなした

問 米比敗兵の……ぶりについて……

答 われ／＼の……飽くまで米比敗軍の……を……つて來た、しかし彼らは卑怯にも……

〝死の要塞〟と化す

コレヒドールを連爆

【比島戰線特電】【十三日發】……陸軍部隊のバタアン半島總攻撃に相呼應して三月廿四日以來コレヒドール要塞の大……を敢行、多大の戰果を擧げ敵の反撃を制壓し、同要塞に……を與へた……前、午後の兩度に亘つて同要塞北側砲臺を目標に強襲六ケ所から大火災を起させ、同砲臺の砲……を徹底的に撃碎死の砲……へてゐる

……九日には某砲臺及び同島附近に蠢動中の小艦艇群に必中彈を浴せてこれを粉碎十二日は午……臺と化せしめ、今は僅か……砲臺のみが最後の抵抗を試みつゝある、なほマニラ……の海上……も……を布き……

不逞比島人に死刑

【マニラ十三日同盟】比島派遣軍……は去る四月十一日比島人四十名が……により死刑の執行を受けた……アントニオ・ビスガラ、リカルド・カルドセ……は日本兵士に……を加へたる……をもつて、テオドリコ・セペアチアン、カストロ……本軍……をもつて四月十一日……により……執行を受けたり……また比島人……五名に……により死刑を執行せる旨……

……コレヒドール島は、長さ五キロ、幅一キロ半の小島であるが、わが國から島……セメント廿萬樽、米……萬本を購入して……山を刳つて構築した大……要塞である。……然し、……マニラ陥落以來三ケ月の間に、食糧は……し、……は……使ひ盡したであらう……この……の防禦は……得られるか……

……を……使つてゐるらしい……これも……同島には大きな地下道が……走つてゐるやうであるが、……米軍は……を……ることなく……の下で……生的……その中に……を……の……たる生活をつゞけてゐるのである

問 コレヒドールにおける食糧その他の設備はどんなものでせうか

逃腰の敵艦船虱潰し

海空呼應　印度洋進擊日誌

【〇〇基地十二日荒尾、秋山海軍報道班員發】わが強力なる海軍機動部隊は印度洋セイロン島、マドラス、ビザガパタム、コカナダ、カルカツタ方面において去る五日より九日まで五日間に亘り空母一隻、巡洋艦二隻、駆逐艦一隻、武装商船五十隻を撃沈、さらに敵が世界に誇る虎の子の戰闘機スーパーマリン・スピットファイヤー、ハリケーン、デファイアント……など……機に百二十機を撃墜、その他軍事基地を徹底的に撃砕しハワイ、マレー海戰に匹敵する輝々たる大戰果をあげ、英國東洋艦隊ならびに航空兵力は殆ど全滅しベンガル灣を中心に印度洋上今や敵影なく印度洋東部は完全にわが海軍力に制壓されるに至つた、この世界を驚倒せしめる劃期的な大戰果を收めたわが艦隊は〇月〇日堂々〇〇港に入港して來た、以下は殊勲の〇〇艦を訪れて來た印度洋海戰の詳報である

……セイロン島方面攻撃の機動部隊……とカルカツタ、マドラス間に出動する部隊……に相呼應し……敵艦隊を徹底的に包圍殲滅すべしとの命を受けて……、……ばかりの……

……〇〇日……

……

劈頭の獲物

新鋭機と見參

五日朝セイロン島沖……わが航空部隊は……また一機……を飛び出した、……方……はコロンボ……を……つた……

……ファイヤ、デファイアントなどの……機がわが機を目がけてぐん／＼……つて來た、忽ち……し……開始された……わが……は……の子を散らすやうに……

甲巡二隻擊沈

午後三時過ぎセイロン島南々西約三百五十浬の洋上に……敵の……見えた、……二十八節、……は……いスピードでセイロンからアフリカ方面に……してゆくのだ、……に移つた……に……、……はドーセットシャー號(九、九七五噸)他の一隻はコンウオール號(一〇、〇〇〇噸)だ

印度洋上大漁

大船團血祭り

印度洋の夜明けは午前九時過ぎである、夜明けとともに飛び立つた……偵察機から「敵大型巡洋艦見ゆ」「敵船見ゆ」との報告が……來る、午前九時十五分「右十度に……見ゆ」……「敵艦のマス……」……

……艦船は火の海と化し十分もかからぬうちに沈没した

……

敵航母を擊沈

またも大戰果

五日、六日と決定的に敵を叩いたわが海軍部隊は九日さらに……

……

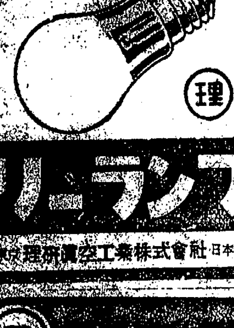

空の直研理
(理)
リーランプ
東京 理研真空工業株式會社 日本橋

勝ち抜く力は
健康明朗な心身から
テルミー 化粧料

(P)
あらゆる化膿性疾患に
適應症
急性慢性 淋疾
感冒・肺炎
化膿性 婦人科疾患
扁桃腺炎
丹毒・中耳炎
化膿性 眼科疾患
最も進歩した
ズルフォンアミド劑
製法特許
錠
大阪市東區道修町三丁目 大日本製藥株式會社

朝鮮殖産銀行

お肌に豊かな
榮養素がしみこんで
しっとりした
強い健康肌が生れる
ウテナ製品
ユニス コールドクリーム

勝つために！
◇大東亞戰爭の進展に伴つて銃後國民は益々我國の經濟力を強固にせねばなりません。
◇二百三十億圓の貯蓄は是が非でもやりとげねばならぬ光榮ある責務です。
◇この光榮を擔ふ爲めには確實で而も長期間國家のお役に立つ生命保險を御利用下さい。
日本生命

協和大會に聖旨傳達
畏し御下問を拜す
在阪半島人の生活に大御心

去る一月に開催された全國地方長官會議に際し、畏くも天皇陛下におかせられては會議出席の各知事に御陪食仰せつけられ、[illegible]の状況を親しく御聽取あらせられたが、三島大阪府知事に對しては、特に在阪半島人勞務者の生活状況について有難き御下問あらせられ、三島知事はその状況を具さに奉答申上げた[illegible]

新人依然壓倒的
立候補者數の六〇%強を占む
總數實に千九十八名

【東京電話】[illegible]

立候補屆出

立候補辭退

第二回 鮮滿協議會
廿七日から京城で開催

【京城發】第二次鮮滿協議會は廿七日から三日間京城に開催されることとなつた[illegible]

政府、樞府懇談會開催

南佛空襲さる

昂る日本語熱
明朗なマニラ市

長谷川總督首相訪問

芳澤大使首相訪問

無電台

第五回特別報償

鐵道局辭令(十四日附)

總督府辭令(十三日附)

體育
本府各局對抗女子排球大會

體育振興會總務部幹事會

增米へ！各道の構へ(五)
專ら"體當り戰術"
苗代改良健苗育成に
官民一致の完璧の布陣

忠北

集合苗代地の選定

田植繩及定規並に噴霧器誘蛾燈檢査

鹽水撰用鹽の準備

種子の選擇

種子消毒の共同作業場

種籾消毒藥の配給状況

苗代及大麻跡地用石灰準備

手畦作成の決定

早春耕の勵行

肥料不足に對する對策

南方資源と朝鮮産業經濟の發展
—【下】—

石油について

製鐵鋼業等に就て

油脂工業に就て

ゴム工業に就て

皮革工業に就て

木材並に製材業に就て

紡績工業に就て

建設戰に相應し
國防産業時代へ
斯くて完し"北邊鎭護"

經濟學博士　田村浩

【四】

言葉の方言

スラく書ける
FRIKO
フリコペン
西村萬松商店

發育を……
小兒良藥 樋屋奇應丸
カンムシ 消化不良 乳吐 ヒキツケ 下痢 夜泣 便秘

イチバン新しい
中學講義錄 會員募集
朝鮮獨學青少年諸君の喜び
見本一册進呈
東京豫備學校 出版部

食慾不振・榮養兒の榮養障害に
"糸狀菌によるV新強力B1-6複合體
資生堂のビタミンB
アスパーゼ錠
資生堂

婦人公論 五月号・五十錢
國民錬成と女性(座談會)
嗚呼特別攻撃隊
母の文學 保田與重郎
子供の科學教室・半田雄三
不良化少年の導きと母の問題(座談會)
印度の現状を語る・伊東敬
思想戰と女性・平櫛孝
翼賛選擧の本義・野村重臣
賣る心・買ふ心・蜷川虎三
戰時食生活の研究
短篇 遺骨に添へて・堺誠一郎
姉・日比野士朗
本日發賣

最も進んだ
興亜化学工業会社製の
高級ヴアニシング
クラヤム
(規格品)

故山へ飾る乙功章
七代の軍司令官に仕へて
名馬『栃木號』半島を去る

七代の朝鮮軍司令官に仕へ半島に[illegible]戰線に[illegible]い功績は今晩[illegible]"栃木號"が勲を飾つて故郷に餘生を[illegible]材となり郷里で御奉公することゝ[illegible]同村國民學校を[illegible]して仕へ[illegible]乙功章を授與された名馬"栃木號"の武勲を知つた生産地栃木縣[illegible]川村中村では[illegible]同村國民學校校庭[illegible]を永く[illegible]へんと東京の軍馬[illegible]を通じ[illegible]軍司令官へ[illegible]の[illegible]方を願ひ出てゐたが[illegible]の[illegible]に感動し今度特に栃木號を[illegible]栃木號は大正十四年[illegible]馬部隊に入營、[illegible]昭和三年[illegible]事件に出動、[illegible]たる武功を[illegible]なり昭和四年朝鮮軍司令部に轉じ七代の將軍に仕へ[illegible]もなく入營以來十六年間[illegible]しての[illegible]を殘し[illegible]ならば九十歳にも匹敵する廿二歳の今日まで永い軍隊生活に別れを告げたのである

になつた同村林川[illegible]、小[illegible]同村々長[illegible]氏等は"栃木號"を[illegible]し國民學校内に[illegible]郷土の[illegible]の[illegible]で老後を[illegible]とともに[illegible]と名馬の[illegible]役しその老後を[illegible]することになつたものである、栃木號は[illegible]一日朝に乙功章を[illegible]見送りのうちに龍山驛から故郷へ錦を飾り一路[illegible]の路についた

【寫眞】=胸に輝く乙功章をつけた栃木號

死の記號に二階級
元朝鮮○○部隊長から報告
鬼神、特進の福井軍曹

ジャングルを突破し沿岸を[illegible]え、敵砲火を冒して敵前上陸を敢行するなど、あらゆる[illegible]を克服し、世界戰史に不滅の金字塔を打ちたてたマレー戰線の架方面に活躍中の元朝鮮○○部隊長から、このほど京城師團長に宛て狀況報告の通牒があつた、そのなかにはシンガポール攻略渡河戰に殊作の武勲を樹て、[illegible]のもとに[illegible]なる戰死を遂げ、[illegible]から二階級を[illegible]し、[illegible]となり、山下軍司令官からの[illegible]狀に輝く福井久光軍曹の鬼神も泣かしむる戰鬪の模[illegible]樣が明らかにされてゐた、[illegible]○○部隊から[illegible]である

我が○○部隊は一月十日マレー半島の一角に上陸以來、[illegible]に任じ、もつてシンガポール攻略の[illegible]するや、一月廿一日○○河畔に進出、同地にて[illegible]の[illegible]に[illegible]し[illegible]たる後シンガポール島[illegible]に參加し○○部隊に

配屬　渡過作業隊となりシンガポール島西部○○[illegible]ジャングル[illegible]に對しジャングル[illegible]を[illegible]、六日間にして渡河[illegible]○月○日夜半[illegible]○○[illegible]を使用し、[illegible]

山下軍司令の感狀

▲福井久光軍曹に附與された[illegible]感狀は左の通り

○○部隊
陸軍軍曹　福井　久光

右は二月上旬シンガポール攻略[illegible]渡過作業隊[illegible]として[illegible]なる[illegible]に[illegible]敵彈[illegible]つ[illegible]て有利なる[illegible]を[illegible]し、次で二月八日夜○○部隊[illegible]に方りては其の[illegible]長となり、[illegible]なる敵火を冒し部下を[illegible]しつつ[illegible]に到着するや、自ら[illegible]に飛入りて[illegible]を[illegible]し歩兵の上陸を容易ならしめたる後、[illegible]の[illegible]により[illegible]に[illegible]け手[illegible]に依り[illegible]を[illegible]振りつゝ後岸に到着と共に[illegible]せり、その勇敢にして崇高なる責任感は全軍の[illegible]となすに足る仍て茲に感狀を附與す

軍司令官　山下　奉文

彈藥　の[illegible]を[illegible]しその任務を完遂せり、又一部は○○部隊のペラク河[illegible]にケランタン河の[illegible]渡河作業を[illegible]せり、[illegible]以來勇兵の士[illegible]シンガポール攻略渡河作戰に於ては[illegible]作業に[illegible]し必勝の[illegible]を[illegible]せり、又[illegible]に[illegible]渡河作戰に於て、福井軍曹（戰死）は

武功　特に[illegible]なるに依り山下軍司令官より感狀を授與せられたるは、[illegible]下の[illegible]と[illegible]に不堪、[illegible]以來○○名の戰死者を[illegible]したるは誠に申譯なし、右[illegible]報告し[illegible]申上ぐ

昭和十七年二月廿八日○○部隊長京城師團長閣下

お魚も特配
遺族へ當局のお膳立

【京城電話】二十三日から行はれる靖國神社臨時大祭に新祭神の遺族約三萬人を迎へる[illegible]では[illegible]中の遺族を[illegible]くもてなすため[illegible]社大祭委員をはじめ[illegible]各方[illegible]面に[illegible]をとり[illegible]の衛生お米や魚の増配、[illegible]乘車など[illegible]中の通り萬般の準備を整へてゐるが、[illegible]では十四日まづ[illegible]の[illegible]各[illegible]者および[illegible]に對する取[illegible]方針を決定[illegible]し[illegible]た[illegible]左の通りである

▲防疫關係　旅館[illegible]の家族從業員らの檢便、健康診斷を行つて防疫の萬全を期するとともに、萬一遺族に病人が出た場合は速かに所定の場所に隔離し[illegible]く、待遇せしめる▲衛生關係　遺族の宿泊する各旅館に對しては各方面協力し衛生[illegible]を[illegible]出して取締るが特に遺族が飲食物で中毒することのないやう魚介類の新鮮など、[illegible]の[illegible]合の[illegible]、[illegible]人らの酒類など[illegible]に[illegible]を行ひ一部[illegible]乘者の遺族に對する[illegible]を[illegible]取締る

專用列車運轉

【東京電話】[illegible]では來る二十三日から執行される靖國神社臨時大祭に新たに合祀される[illegible]の遺族輸送の便をはかり三萬餘の遺族に對して[illegible]を交付するとともにその輸送には往二十二本、復二十四本の遺族專用の臨時列車を[illegible]にわたつて運轉し[illegible]通列車にも專用の客車を增結することゝなつた

この臨時列車には一般の旅客は乘車出來ず車の側面に「靖國神社臨時大祭遺族專用車」と表示し、また普通列車の場合での專用車の場所がすぐ判るやうになつてゐるので遺族は必ずこの指定列車に乘車するやう[illegible]してゐるなほ[illegible]の臨時遺族專用列車が東京驛二十九日から五月一日までにわたつて運轉される、また指定列車の到着驛である東京、上野、品川、新宿驛内にはそれぞれ遺族の案内所を設けて宿泊その他の案内に萬遺漏ないやう準備を整へてゐる

『租界』に日本色
自衞團の腕章も笑む
東亞據點・新生の素描【五】

【上海十三日同盟】蘇州河の濁流に永い國旗ベテルを搬し米[illegible]ークを[illegible]したあの[illegible]の日から早くも四ケ月餘りが過ぎた、魔の國際都市といはれた上海もあの日の興奮から醒め[illegible]と共に[illegible]的[illegible]な[illegible]を[illegible]上海を[illegible]つてゐた[illegible]の[illegible]も[illegible]次[illegible]とそぎ[illegible]され、今は全く文字通りの明朗上海を現出しつゝある

愉快な風景

[illegible]の攻略から香港、マニラ、シンガポール、バタビヤ、ラングーンの陥落と[illegible]もこれさもかくといふ様に[illegible]する日本軍の[illegible]に今更ながら日本の實力に驚嘆した、上海の支那民衆は今こそ日本と離れて上海の[illegible]、祖國の生存もあり得ぬことを[illegible]に感じてゐる、そしてそれが[illegible]兵への[illegible]るばかりの[illegible]となつて現はれてゐる、大東亞戰の勃發までは[illegible]團によつて[illegible]の[illegible]人の共同[illegible]出入は[illegible]的に抑制されてきたが、それが今日では日[illegible]外出[illegible]で[illegible]、[illegible]の[illegible]を[illegible]打ち過ぎて[illegible]行く日本兵の姿を認めると、[illegible]の女子供も足を止めて「來ら」と[illegible]の手を[illegible]有[illegible]デパートやその他のショーウインドーには九軍神の[illegible]がかざられ、また日本[illegible]大勝を報じたニュース[illegible]が貼り出されその前は黒山の人だかりである、支那人ばかりでない今日では祖國の勝利を諦め[illegible]切つた英米人も[illegible]でゐる、[illegible]前には[illegible]人などには目もくれなかつた[illegible]社ホワイトウエーが

「日本の[illegible]今度の十[illegible]に[illegible]お子供[illegible]品を[illegible]へてお持ち申してをります」

と[illegible]にでかく[illegible]してゐるのも[illegible]に日本[illegible]を見せてゐるのも[illegible]一流の[illegible]に[illegible]に日本[illegible]の[illegible]を[illegible]げさせてゐるのも[illegible]である

轉向する抗日女優

抗日映畫に明け暮れてゐた[illegible]の大小映畫館も今は例外なしに「大東亞戰[illegible]」と銘打つて日映ニュースの[illegible]版を上映してゐる、[illegible]をはじめ抗日映畫の名[illegible]も大東亞戰と共に過去を清算、和平[illegible]に[illegible]込んで[illegible]の[illegible]に[illegible]先[illegible]して[illegible]、[illegible]に[illegible]女史は多年のあこがれであつた日本の風物に直接觸れるため近く日本を訪れる計畫だといふ

一つのエピソード

[illegible]を[illegible]の[illegible]に[illegible]入れると、こゝも[illegible]に日本文化の[illegible]を示してゐる、どの[illegible]も日本語、[illegible]が一[illegible]だ、[illegible]で知られた[illegible]「ターー」までが中央公[illegible]を[illegible]にうず高く積んでゐる[illegible]た、支那[illegible]の[illegible]も[illegible]ことは[illegible]中國人が大學を初め、大小學校の大、中、小學校何れも日本語を正課にして次の時代への日華[illegible]に[illegible]しい、ところで上海の中國人は日本語三[illegible]といはれた位で、彼等にとつては政府が[illegible]であらうと南京であらうとかまはぬ、[illegible]の[illegible]を[illegible]つてくれさへすれば英米[illegible]だつたのである、その英米が[illegible]したとなると今度は急に[illegible]となるのが[illegible]の今日までの本性であつた

先日も租界で一人の外國人に[illegible]び止められ、何時ものやうに[illegible]に乘せて[illegible]した車夫が[illegible]もなく客は外國人と氣づくや否や、やにはに車を[illegible]めて客を下車させ、あべこべに自分が車上の人となつてその外國人に車を曳かせ[illegible]させてから[illegible]事件がある

外國人にかなにがしかの金を渡して[illegible]めた[illegible]はないとしても、[illegible]年の[illegible]から[illegible]された支那民衆の[illegible]の一[illegible]は[illegible]であらう

重慶テロの凋落

重慶テロの[illegible]は、犯人の[illegible]に協力しはじめたことである、[illegible]の[illegible]テロも[illegible]に比して[illegible]る[illegible]、ダンスホールその他の[illegible]に[illegible]からせの[illegible]を[illegible]る[illegible]だが、[illegible]のダンスホールは日本人が[illegible]と出入りしないので[illegible]に[illegible]くものは中國人が多い、このため、重慶テロは中國人の[illegible]も[illegible]、その[illegible]テロ[illegible]を自[illegible]とする[illegible]も[illegible]されるし、[illegible]んで日本[illegible]と一緒に犯人を[illegible]する[illegible]な[illegible]も出て來たのである、日本人の出入の[illegible]しい[illegible]の[illegible]など[illegible]「白[illegible]」と書いた[illegible]を見るのも[illegible]にまいた[illegible]は[illegible]ましき[illegible]で、正にこの四ケ月間に上海は[illegible]的な[illegible]化を[illegible]げたのである

朝鮮名産　高麗人參精茶

〃心配〃〃するな〃
〃日本軍を信頼せよ〃の訓示に
雀躍する米比軍捕虜

【バタアン半島特電】[十三日發]日本軍に投降して[illegible]米比軍の[illegible]は十一日[illegible]した、彼らは[illegible]ヒドール要塞の[illegible]を[illegible]めない、バタアンから[illegible]日本軍の勇士は汗と埃に[illegible]を[illegible]のハンドルを握つてまた攻撃の手を[illegible]てゐる、しかもこの[illegible]の道路を[illegible]

[illegible]ラジオ近くになるとコレヒドール要塞は手の[illegible]くほどに近く感じられる、[illegible]は[illegible]一[illegible]の[illegible]は[illegible]の[illegible]である[illegible]と、[illegible]の[illegible]が[illegible]く[illegible]したり[illegible]されて[illegible]てゐる、[illegible]の[illegible]地は[illegible]の見事に[illegible]されて[illegible]兵の[illegible]が[illegible]がつてゐるやがてリマイの[illegible]、[illegible]の[illegible]は[illegible]な[illegible]がゐる、[illegible]を[illegible]めて一休みすることになつた

煙草　をくはへ、金[illegible]かけず、[illegible]な[illegible]は[illegible]に[illegible]して[illegible]がなつた[illegible]は[illegible]て[illegible]が[illegible]にして[illegible]ゐるのに[illegible]はなほ[illegible]を[illegible]して[illegible]の列は[illegible]も[illegible]して果しがない、第一線で[illegible]十六日の[illegible]隊長の訓示が始まつた

「お前達は捕虜になつた以上は[illegible]の命令に[illegible]はねばならぬ」と呼ぶと[illegible]たちは「ウオー」と叫ぶ

「しかし[illegible]にはお前たちに[illegible]つてゐる」と[illegible]がまた「ウオー」と叫ぶ

「お前達をバランガに連れて行[illegible]、[illegible]が[illegible]を[illegible]ない、[illegible]は[illegible]に乘せて[illegible]る」

「何處へ行くのか」と捕虜たちは叫ぶ「心配するな、日本[illegible]を信頼せよ」ウオーと叫ぶ[illegible]りあがつて[illegible]ヤシヤセツを[illegible]つて喜ぶ

「萬一お前たちが[illegible]を[illegible]れて[illegible]由行動をとるなら[illegible]してしまふぞ、ではわしが一足先にバランガに行き、お前たちを待つてゐる」

捕虜は長い列をつくつてバランガへバランガへと進んで行つた

少年保護記念日
護國報國隊結成

【東京電話】司法省では十七日の少年法公布二十周年記念式典に[illegible]けて十五日全國保護少年代表約六百名をもつて少年保護報國隊[illegible]を結成し[illegible]外苑の[illegible]で[illegible]、[illegible]少年の赤誠を[illegible]で開かれる少年[illegible]に[illegible]して[illegible]し[illegible]各方面の[illegible]を[illegible]の[illegible]の指揮下に[illegible]ある作業を[illegible]て[illegible]を行つたのち[illegible]部隊に五中隊[illegible]を[illegible]し[illegible]十六日午前七時[illegible]を[illegible]し、[illegible]に[illegible]するとともに[illegible]の[illegible]を[illegible]した

本社寄託獻金　十四日扱

國防獻金（陸軍）
三百十四圓八十三錢　京城府[illegible]町一、二丁目町會一同
百圓　京城府[illegible]町二二〇　[illegible]
五十一圓六十八錢　京城府芳山、舟橋、[illegible]町第十一區町會[illegible]
▲三十圓　[illegible]附北米倉町一四[illegible]
[illegible]▲六圓五十錢　[illegible]城[illegible]町[illegible]
[illegible]代子▲五圓[illegible]金北[illegible]生徒兒童有志[illegible]圓及[illegible]二十六名
【累計】金五百七圓五十六錢也
【累計】金七十三萬三千百六十九圓四十錢也

皇軍慰問金
【累計】十七萬六百六十九圓十三錢也
總計金九十二萬二千四百七十六圓七十六錢也

九軍神顯彰金
百八十二圓九十五錢　京城府[illegible]大門通二丁目居[illegible]十圓　大田府[illegible]町二河[illegible]
【日計】金百九十二圓九十五錢也
【累計】金一千三百六十四圓十三錢也

臨視隊
【累計】金一萬六千二百七十八圓十錢也

朝日海上火災　大阪北濱
取締役會長　岡崎忠雄
取締役社長　坂井常雄

戰捷に櫻も謳歌
花霞に笑むモンペ姿

京城の春は[illegible]を[illegible]つて[illegible]た、府内でも比較的[illegible]い三坂通や新堂町方面の櫻は十四日の[illegible]を浴びて[illegible]より一足先きにパッと咲き初め、淡紅な八分咲きは[illegible]を[illegible]かに彩る、一[illegible]に[illegible]するモンペ姿の[illegible]が[illegible]の合間に花霞を見上げニツコリ笑つた、たぶん戰地の天に「十五日よりは昌慶苑の夜櫻も見物に[illegible]」と一[illegible]を[illegible]京城の[illegible]が浮んだものであらう（十四日三坂通で[illegible]す）

『彈丸射て』も日本語
活躍する捕虜の印度兵

【セブ島にて十四日同盟】シンガポール攻略戰で捕虜となつた印度兵がいま皇軍の指揮下に[illegible]の南方の[illegible]において目覺しい活躍を示してゐる、その[illegible]十名は[illegible]の[illegible]で[illegible]指揮のもとに勇[illegible]「[illegible]彈丸射て」など日本語を使用[illegible]の[illegible]一員として協力する[illegible]に[illegible]し日々の訓練も熱心に行つてゐるが、去る十日セブ島敵前上陸に際[illegible]の初[illegible]を[illegible]た、この日[illegible]の[illegible]が上陸を[illegible]まんとして[illegible]に對し[illegible]射を[illegible]みた、これに對し[illegible]陸上に[illegible]を[illegible]えた[illegible]兵[illegible]は[illegible]に[illegible]り」とばかり[illegible]を[illegible]つた、敵[illegible]はわが[illegible]な[illegible]火に[illegible]を失ひ[illegible]した、この印度兵の活躍は[illegible]の[illegible]の的となつてゐる

櫻の如くあれ
昌慶苑の夜櫻に聯盟で映畫上映

[illegible]の[illegible]を[illegible]ちつゝ[illegible]を[illegible]つて[illegible]よりも一日も早く咲く京城[illegible]の櫻はいよいよ十五日から[illegible]日の[illegible]んぼりに[illegible]られて[illegible]の"夜櫻"[illegible]となるが、[illegible]共[illegible]は[illegible]と[illegible]に[illegible]

關門旅客列車
處女運轉は十月

【下關電話】第一期の[illegible]を見た關門[illegible]は[illegible]化などの[illegible]工事を急いでゐるが五月中旬には一切の工事を完了いよいよ[illegible]の[illegible]を[illegible]に[illegible]る[illegible]を[illegible]けるが、五月末まで[illegible]化その他を完了するならば[illegible]六月十一日より[illegible]を[illegible]し七月一日より[illegible]をなしいよいよ[illegible]による旅客列車の[illegible]を[illegible]は十月一日と[illegible]される

軍神に顯彰金

[illegible]田村[illegible]氏は、九軍神[illegible]彰金として十四日金十圓を本社に寄託した

爲替を拔取る

【鍾路署の三[illegible]】京城鍾路町五[illegible]の[illegible]は京城[illegible]の[illegible]に[illegible]中本年三月廿四日[illegible]大川[illegible]あての[illegible]作つて[illegible]名と共謀して[illegible]の中から[illegible]六十圓を拔き取り[illegible]日京城[illegible]を[illegible]したことが發覺、十二日東大門署へ擧げられた

消火器具を竊取

京城[illegible]町廿七[illegible]は、昨年六月まで府内[illegible]町一丁目[illegible]に[illegible]として勤めてゐたが、同年七月頃同[illegible]に侵入ポンプ、サイレン、ホースなど、消火器具[illegible]三千圓を數十回にわたり竊取、十四日本町署に擧げられた

燐寸から大事
江陵の大火原因

去る十一日の江原道江陵邑の火災は[illegible]十一棟の[illegible]に[illegible]れて[illegible]失家屋二百[illegible]戸[illegible]者二千名に及ぶ未曾有の大火となつたもので江原道[illegible]から[illegible]して[illegible]した[illegible]局[illegible]が現場に急行して[illegible]を施してゐるが、[illegible]からも[illegible]をはじめ[illegible]から[illegible]を[illegible]と[illegible]つて[illegible]の[illegible]に努力をつゞけてゐる、今次火災による[illegible]に上り、[illegible]として[illegible]一[illegible]は[illegible]の[illegible]町[illegible]によると三百萬[illegible]の[illegible]川をはるかに突破してをり、同邑の[illegible]に[illegible]する[illegible]その他はこれを[illegible]に[illegible]すべく[illegible]を[illegible]いでゐる、[illegible]の結果[illegible]井町[illegible]の女工が[illegible]休みの[illegible]煙草を吸ふためすつたマッチが附近にあつた[illegible]に[illegible]火し大事を惹起したものとみられる

特題話

☆……これは驚いた、[illegible]た、なんと新高山の[illegible]ほどの[illegible]切手が日ならずしてシ[illegible]の[illegible]に[illegible]く國民[illegible]の[illegible]に[illegible]された

☆……シンガポール[illegible]の[illegible]を乃木切手と東郷切手に[illegible]せて一[illegible]、一[illegible]の[illegible]記念[illegible]切手が三十九萬八千八百[illegible]れたので、これで[illegible]な金も[illegible]って五千七百七十四圓八十八錢で[illegible]兵金として近く陸海軍へ[illegible]の手續きをとることゝなつた

ニキビにアレ肌に　強力[illegible]で[illegible]が強い。　ビタオイナ　[illegible]

ツヤイ　カヤイ　ケズリヨイ　ヨサキ鉛筆　鈴木鉛筆工場朝鮮総代理店　不二商工社　釜山府南濱町一ノ六六　電話二九二四番

濕布は　適應症　腰の痛　[illegible]　厚生省推奨品　朝鮮總發賣元 京城　株式會社 北島藥店　ユ デ イ

外科 皮膚泌尿科　同仁醫院　[illegible]

紛失廣告
ドルマー35ミリ一個
ユニバーサルスアインダー（リトン）一個
レンズフード一個
透視サインダー一個
マガヂン（ヒルム入）二個
フイルター二個（皮ケース入）
以上十三日の夜府[illegible]附近にて紛失[illegible]へ御屆の方には[illegible]を呈す
京城府[illegible]通二ノ二五　電話(4)261　ニシヤマ

トランシット　在庫豐富　レベル
株式會社　伊藤商行　機械部
京城府漢江通三角地　電話代表龍山643番

神經痛　ロイマチス　[illegible]
今までの神經痛・ロイマチス藥の如き[illegible]ヒリン劑にあらず[illegible]
特殊な專門劑　最新グレニン
大阪市[illegible]　發賣元 辻藥品商會

城寶樂劇隊　研究生募集
[illegible]
京城府黄金町四丁目　京城寶塚劇場
城寶樂劇隊事務所

兵器へ電力を！
良質電球で電力を節約して下さい――節約された電力が彈丸になり、戰車を造ります…
マツダランプ
東京芝浦電氣株式會社　マツダ支社

三陟開發株式會社　三陟鐵道株式會社
新株券引換公告
[illegible]
本社（兩社共）京城府太平通一丁目[illegible]

京城[illegible]　近江産婦人科　[illegible]

皮膚科　性病科　泌尿科　鷲海醫院　醫學博士 鷲海元則　[illegible]

活動の季節！
手早く整髮の出來る
丹頂チック
丹頂ヤナギヤ・丹頂ポマード[illegible]

外科 皮膚科　瀬戸醫院
京城府旭町二丁目八番地　電話本局(2)二四九八番

皮靴の大特賣
特發更生革靴！
短靴　編上 同值
[illegible]
名古屋市[illegible]　名古屋共益社

固形　タンゴドーラン
粉の散らない新鮮藥粉白粉

志らが染なら
ナゴン
帝大化學實驗室で研究完成[illegible]
心臓、腎臓、視力を冒さぬ衛生無害品！

京城版

東大門署へ献金寄託

回基町九九安貞得氏は朝鮮米穀、大根等を企劃販賣に努め出して得た代金九圓六十錢を十四日東大門署に持參、國防獻金とした

昌慶苑の夜櫻 愈よけふから開苑

櫻の名所昌慶苑の夜櫻が一分咲の姿で愈よけふから開かれる、はち切れさうな蕾を抱いた枝から枝へ今年も花自慢のお化粧だ、戰時とはいへ戰ひの銃後に重くるしい冬の厚着を捨て、集ひ寄る府民の足、足、足がこの一瞬に吸ひこまれて今夜の昌慶苑は花の喫、人の山でまづ夜櫻は切つて落されるのだ

人を待つ花の姿は惜しや國櫻の物語りならさはあらうか醜て散る淋しさに較べれば乙女の清純を想はせて誠に初夜の夜櫻こそ一刻千金の價ひである

さてこの人の泥を眺めての同苑今年の警備はどうであらう、また京畿の警察官達は、要に所轄東大門署の警備陣をも擬きこめばそこには人生の喪愛ある人の苦しみを認めねばならない【寫眞＝咲き初めた昌慶苑の櫻】

臨時入場口設置 混雜緩和に昌慶苑の構へ

昌慶苑では今日から照り切つて夜櫻期の入場料を五錢に値上げして混雜の防を除いて先づ參苑する客の緩和を圖つた、それから札賣場も正面入口弘化門の南側に五ケ所窓口五十五の柵を設け新設を完成した、次に正門と宣仁門を開放してその南側にも七つの窓口を持つ札賣場一ケ所を新設し押寄せる觀櫻客に備へた、從つて昨年まで設置されてゐた臨時賣場は全部廢止されて本年からは弘化門と宣仁門の二ケ所で發賣されることゝなつたわけだ、次に入場口は兩門の左右に弘化門を開放し更に弘化門、札賣口の北側に四ケ所の臨時入場門を設けて寄せ來る客を吞みこむことゝした

なほ場内施設としては動物園廣場では本府衛生課の臨時映畫、事務所前廣場では京城府の防諜映畫及び紙芝居、植物園廣場では遞信局の映畫をそれぐ＼上映して觀客を慰めるほか場内にはスピーカー網を張り繞らしレコード音樂を送り込むことゝなつてゐる

ラッシュ時間に繰出す"無席電車" 新鋭ボギー車も運轉

京電では例年通り十五日から夜櫻と定に元町、鐘路線を臨時線として昌慶苑行の臨時電車運轉を開始することゝなつてゐるが、本年は同苑の夜櫻客入場の際に伴つて運轉時間も改正、自午後六時半から八時まで直通運行を開け、第一回は昭和開け客のために同八時半から九時半まで運轉することゝなつた、なほ鐘路、昌慶苑間臨時電車は

取締りに就ては鍾路署員と同防護團員が出動して安全に當ることは勿論、特に京西町の婦人會員卅二名が應援して美しく案ひ子の保護に當つてくれる、そのほか係も進も充分用意したが、これはなるべく御待客の方が便利させうゝと同運も係長ぶら必要として

とを關聯して午後六時半から運行することゝなつてゐるまた去る三月入荷した新鋭ボギー車も十四日その組立を完了して愈よけふから昌慶苑線にもお目見得すると同時にラッシュを衝つて颯爽と活躍させて混ひた電車と共に當つて電車の發車時間も切つて混らせることとなつてゐる

そのほか東大門線にはボギー車を配して觀櫻客の輸送に備へとした

一般諸車の通行禁止區域 夜櫻客に東大門署の親心

東大門署では例年通り觀花期十五日から廿一日までの七日間夜櫻客の波に備へて毎日午後五時から同十時半まで次の區間を自轉車、人力車、牛馬車、オートバイ、自動車等の通行を禁止する

◆敦化門前四丁目から昌慶苑間

◆昌慶苑前通り昌慶苑西大門、アパート前での……

右のうち……及び……はこの區域から除外され一般通行のうち……四丁目から……大學通り……行くもの……小路より鍾路町へ……するものは……

銃後婦人の龜鑑 四年間の苦闘も忘れて 今度は『慰問演藝團』を組織

支那事變勃發以來出征將兵として陣頭に立つ大陸の戰線で聖戰を戰ひ取る勇士を彷彿させる銃後の婦人達が多くあるが最近聞つた人妻"白衣の天使"が皇軍に對する感謝の情を抑へ切れず今度は慰安演藝團を組織し、白衣の勇士や軍人遺家族を慰問して廻る健氣しい話題がある——

府内明治町三ノ五五三井上伊和子さんは事變勃發すると間もなく志願看護婦を志望、家庭はすつかり主人に依頼して南京、漢口など大陸の戰野に從ついた皇軍將兵に優しい介抱の手を差し延べて不眠不休の活躍を續け、丸四年間の勤めを全うして昨年の春懐かしいわが家へ戻つて來たが伊和子さんは、四年間の戰ひの疲れも見せず、早速近所の婦人たちを說いて皇軍慰安演藝團を組織し、毎週一回づゝは必ず龍山陸軍病院を訪れて白衣の勇士を慰め、劍舞や踊りで慰める傍ら軍人遺家族を慰問するなど優しい心づかひに火と燃える愛國の赤誠を見せ、近隣の人々から篤く感謝されてゐる。

伊和子さん方を訪へば

何も褒めて頂く程のことではありません、皆様の婦人として當然なすべきことです、兵隊さんと共に暮しました四年間の思ひ出はどれもわが皇軍の勇壯なる姿が偲ばれ今も眼に映るやうな思ひがします

と銃後婦人の健氣な覺悟から皇軍への感謝を力強く語つた

"大いに勉強する" 丹下知事 きのふ初登廳

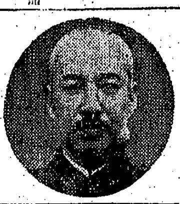

丹下新京畿道知事は十四日午前十時初登廳し直ちに道廳員一同に簡單ながら含蓄ある訓辭を述べたのち記者團と會見、次の如く語つた

先づ一般民衆に不平を言はさぬこと、京城は朝鮮の中心地であるからお互ひに氣をつけなければならぬ、それには諸君が眞の皇國臣民になり切ることだ

京畿道は昭和六年警務課長として在勤したことがあるので非常に懐しい、抱負といつては差當り何も持つてゐないが最初は諸君に手を引いて貰つて進む積りだ【寫眞＝丹下知事】

空閑地利用の蔬菜栽培 拍車をかける淑明高女

銃後女性の修練として勤勞奉仕の精神を吹込むため淑明高女では昨年から校庭の空閑地を利用して蔬菜を栽培し一般家庭にもこれを奨勵してゐたが、非常な好成績を收めたので本年も昨年以上の成績を揚げるべく力を注ぐやう野村校長は同職員を集め全校生に對し激勵の訓示をなし、これが指導奨勵に拍車をかけてゐる

第一高女でも 希望に燃える職場の春を迎へた京城第一高女では生產擴充を目指し校庭の空閑地を巧く利用して蔬菜野菜栽培運動に乘り出したが、勝り上る大地に挑む乙女達は鍬を揮つてワッショく＼の掛聲も勇ましく空閑地の耕作に懸命になる汗を流してゐる

金屬回收の賣却金を献金

鐘山町一、二丁目町會では金屬類特別回收の賣却金三百十四圓八十三錢を國防獻金として獻金すべく十四日本社に寄託した

忌明け献金

元町二ノ九二小澤浅太郎さんは二男故浅治ちやんの忌明けに當り香奠返しを廢し金五十圓を龍山署に國防獻金として寄託した

丸五年間續けて早朝に新願日參 健氣な老夫妻の『軍國朗話』

『第一線の兵隊さん達を思へばこれ位の苦勞はなんでもないよ』と支那事變が勃發してから間もなく可愛い一人息子を第一線に送つた老夫婦が風の日も雨の日も一日も欠かさず丸五年間神社參拜を行ひ、皇軍の武運長久を祈り續ける麗しい軍國朗話がある……

府内□町三ノ四三富田□□氏とイマさんの夫妻は昭和十二年の春可愛い一人息子の正雄君を勇躍大陸の戰線に送つてからは、さゝやかな"おでん家"を營み生計を立てゝゐるが『息子を第一線に送つて家の中に閉ぢこもつてゐては子供に對して相濟まぬ』と夫婦揃つて老軀に鞭打ち互に助け合ひ今日まで丸五年間、風の日も雨の日も朝鮮神宮に早朝日參をして皇軍の武運長久を祈ると共に大東亞戰爭の華と散つた英靈にも感謝の誠を捧げ續け近隣感激の的となつてゐる、十四日同家を訪へば生活上の苦勞など微塵も見せず健氣にも次の如く語つた

『私は兵隊さんのことを思へばすこしも辛いことはないよ、事變が勃發すると間もなく伜は一兵卒で出征した、それから昭和十三年九月再び内地へ歸つて幹部候補生に入り豫備士官學校に入學、同十四年十月甲種幹部候補生として満洲方面に出征して行つた、昨年の便りには陸軍中尉になつたと知らせて來たよ、何れにしても命を御國に捧げて皇國の柱となれば伜の責務も果されるし、わたしたちも安心するさ』

十字路

◇……京城府會議員の十萬□氏廿五日が五日東大門署の許可で……天地路十……へ移轉した

◇……續いて九日には高保安主任自ら雨の中を馬で飛ばして從來の新居を訪れ部落の心配までしてやつた

◇……雨の中をズブ濡れになつてあれやこれやと部落民の面倒を見ることも容易なことではなかつたが、その中の金某女が產氣の最中をオギヤアと玉のやうな男兒を生み落したのには流石の高主任もびつくり、然しとり上げ婆さんに早變りするやら何やらで目を廻るやうな一日だつた

◇……それでも高さん嬉しかつたとみえて歸りがけにお祝ひとして金一封をおいて歸つた

◇……部落の面々は無事男子は生れるし移住まで出して來た高保安主任はホツと一息して「ヤアめでたいく」

トマトや茄子の苗 八萬本を無料配布 今夏『品評會』も開催

野菜を作りませう

但し農家の苦勞を痛感して國の食糧の增產へ、京城府でも園藝家の苗を植ゑて鬪つた、京城府では『家庭菜園一坪でも多く野菜を植ゑて戰果を祝つて下さい』

趣味と實益を兼ねた家庭菜園運動の昂揚を目指し、初夏を前に各町會から希望者を募り、一石二鳥の……トマト、茄子の苗を無償で配布することになつた、配布はトマト、茄子各四萬本計八萬本を各町内で園藝家みの一坪以上の空地を有する家庭に無料配布するが、この季節に相應しい明朗に"菜園一家"は勿論い菜園を擧げてゐる"一本が四圓もする"家だから大切に使つて下さい"と語る……月の頃には各町會から集めた優良品をあつめて府主催の品評會開催も豫定されてゐる

『府でも今春に從けてゐる一部團體々に力をいたし苗の配布を行ふが苗の選擇は節の間がよく詰つて節間においても上ひとり立ちのできるのがよい、植ゑてからは土壤へお大切に土の手入をすゝにやり何時でも根が軽くさゝる程度に軟くすること、水は朝の十時頃と午後の三時頃の二回にたつぷりやる以外は無駄です苗はなるべく曇つた風のない日の午後を選んで植ゑつけます、植ゑつけたらすぐ水をたつぷり與へ一尺くらゐの棒切れか竹などの支柱を立て、根元がぐらつかぬやう軽く結へてやり、苗が完全に活着して芽先が元氣づいてくるまで五六日の間は絶對に肥料をやつてはいけません、この要領でウンと良い成績をあげて下さい』

所有地を賣拂つて寄附 城東署新築資金續々集まる

七月の竣工をめざして新築城東署の工事は益々順調に進んでゐるが十四日朝には龍頭町、伊東……、新設洞……町會長諸氏によつて寄々目標額近くに達してゐる

その中でも昨年來目標五萬圓の申込みをした寄附者……は管内……兩氏の分に對しては佐々木署長も喜んで現金を受納することとなつた

……内田氏は最近事情によつて自治……所有の……不可能のところから自己所有の地所一萬坪を賣拂つてまで寄附する意志を表明しており目下後援會において土地賣却の斡旋中である

愛の赤道【63】

竹田敏彦作　都竹伸一（繪）

産業戰士（十二）

『然し、大體の原因は、僕にも、わからないことはないさ、君をここまで苦しめた原因に、大概家の面目、とか、母の名譽だとか、いふ僕の方が、虫が好きすぎる病だが……』

一郎はいつたが、千鶴子は默つてゐた。

『いや、それは、千鶴ちやんが、何といつても、僕にはわかつてゐる。だから僕は、今日までの家庭の思ひを僕の力で見出して、誰にも嗤ひのつかないやうに、同時に解決したい、それはかり願つてゐる譯で、幸ひ、僕の努力にも、一つの光明を見出したと思ふと、とんなことになつてしまつて——』

『濟みません、私の我儘から、兄さんの御迷惑まで裏切つて、何う私、お詫申し上げたら……ほんとに、申譯なくて……』

千鶴子は急に聲をふるはせて、兩手を顏にあてたと思ふと、小娘のやうにすゝり上げた。

二人はいつしか、多摩川の土堤下の道に出て、川面を渡る涼しい夜風が千鶴子の白い襟首を吹き、束髪の後毛をひらくくと靡かした。

『でも、私……』

ふと顏を上げたが、

『私、決して、兄さんが御心配なさるやうに、伯父様や、伯母様に何うといふ、そんな氣持からお家を出たんぢやありませんわ、それだけは兄さんにもはつきり申上げておきますわ』

『伯父さんや伯母さんに對する氣持からぢやない？……それぢや何ういふ理由だね』

一郎は怪訝に、追及した。

『それは……』

千鶴子は、言ひ難くさうに口籠つたが、

『やはり、私の我儘ですわ』

『……？』

一郎は、千鶴子の顏を見たが、ふと思ひ出して、

『しかし、あの時の手紙には、何か言へない事情があるといふやうなことが書いてあつたが、それは、何ういふことだね』

千鶴子は、はつとした樣子だつたが、

『それは、伯父さんにも、伯母さんにも、誰にも關係のないことですわ……』

『それなら、簡單、はつきりした方が、僕のためにもいゝんぢやないか』

千鶴子は返答に困つてゐたが、

一郎は、淡のかな星明りの中に、切なげに波うつ、千鶴子の丸い肩を、暫くは、いぢらしく眺めてゐたが、

『いや、それで、實は、丸山君の方も、その後急に現地の方へ轉任と決まつてね、そこへ肝腎な君はゐないし、たうとう、あのまゝに話は物別れになつてしまつた譯さ。今後に、何ういふことも、なくなつてしまつた譯だ。しかし、それは兎も角として君は、どうしても、家へは歸りたくないのかね』

千鶴子は、默つたまゝ答へなかつたが、やつと頷くして、

『私は、ほんとに、我儘をいつて濟みませんけど……』

『やはり、歸りたくないんだね』

『濟みません……』

低くいつたきり、千鶴子は、また深くうなだれてしまつた。

『さうか……いや、それほど、思ひ詰めたものなら、僕もこれ以上言ふことは、すゝめないことにしよう。原因は、君自身にある譯でなく、周圍のものが悪い譯だから』

千鶴子は、それにも答へないで暫くは、何か考へてゐる風だつたが、

『どうぞ、兄さん……それだけは暫く何も訊かないでいたゞきたいんです……みんな私が、私がいけないのでございますわ』

何か曖昧に応じたと思ふと再び顏を掩うて泣きじやくつた。

ラジオ 十五日

朝 ▲六・三〇（名）清水（伊藤和茂）和波豐一▲九・〇〇戰時國民の生活を衝て木内キヤウ▲一一・〇〇（北京より）國民學校放送"大陸の春"▲午後〇・二〇吹奏樂（錄音）

晝 敷海洋吹奏樂團▲一一・二〇獨唱と合唱 ……唱と合唱指揮四家文子合唱日本放送合唱團一、合唱イ、蓮葉乙女ロ、山の牧場二、獨唱イ、ひさかたのロ、人はいざハ、春の宵ニ、春景色▲一二・〇〇シンガポール攻略戰記 梅亭

夜 ▲六・〇〇（城）物語「昭和コタベル上陸戰」西川放送員▲六・三〇戰ふ東亞護衛山崎明和▲八・〇〇放送劇"佐久間艦長"大日方傳外▲九・〇〇（大）物語▲"成吉思汗"郁夫……

顔は一番目につくもの

ニキビ・ソバカスの専門薬遂に完成す!!

私が皆の協力……して實驗いたしました……ですがその……でも顏面の……とれます……でもくわしい……

☆治療の要諦

化膿菌に對して劃期的治効を謳はれてゐるズルホンアミド劑の撰定に當つては其化學的純度高きものを採る事が治療の要諦であります。

☆ボレオン「日染」

ボレオン「日染」は二基ズルホンアミド劑の純正品にして內服に依り左記諸疾患に對し的確に奏効するのが特徴であります。

適應症

淋疾 中耳炎 丹毒 膀胱炎 産褥熱 膿瘍 盲腸炎 腎盂炎 敗血症 其他あらゆる化膿性疾患

包裝 二〇錠 一〇〇錠

NISSEN

日染 ボレオン

精二正（二基）ズルホンアミド劑

製造元 日本染料製造株式會社 大阪市此花區春日出町

發賣元 株式會社田畑商店 大阪市東區道修町二丁目

P—152

東洋拓殖債券償還公告

第百二十回社債　償還期日　昭和十七年五月二十日

支拂場所　日本興業銀行、朝鮮銀行、第一銀行、三井銀行、三菱銀行、安田銀行、第百銀行、住友銀行、三和銀行及日本信託銀行ノ各本支店（除在外國支店）

第百四十二回社債　償還期日　昭和十七年五月一日

支拂場所　第百二十回社債支拂場所ノ外横濱正金銀行、野村銀行及三井、三菱、安田、住友ノ四信託會社

第百五十五回社債　償還日　昭和十七年五月九日（償還期日タル五月十日ハ銀行休業日ニ付前日ニ繰上償還シ利子ハ利札面全額ヲ支拂フ）

支拂場所　第百四十二回社債ニ同ジ

昭和十七年四月　東洋拓殖株式會社

第120回	631	自1.281	43	685	1.480	2.306	21	650	475	1.149	1.851	422
	632	至1.290	46	710	1.487	2.331	22	660	508	1.287	1.855	423
壹萬圓券	705	自1.651	100	713	1.519	2.393	130	第155回	516	1.315	1.877	424
	706	至1.660	217	714	1.625	2.444	140	壹萬圓券	572	1.342	1.979	535
43	727	自2.201	224	758	1.726	2.475	201		581	1.376	2.048	536
60	728	至2.210	235	788	1.781	2.571	292		614	1.392	2.101	壹千圓券
145	735	自2.291	305	892	1.892	2.610	353	87	672	1.482	2.130	
179	736	至2.300	318	958	1.902	2.638	354	103	686	1.488	2.372	
245	797	五百圓券	374	974	1.927	2.655	359	137	821	1.491	2.400	自101
283	798		500	1.030	1.953	2.670	360	188	835	1.509	2.415	至110
五千圓券	壹千圓券	自61	513	1.065	1.971	2.695	377	198	875	1.643		自591
		至80	523	1.108	1.980	2.722	378	228	992	1.687	五千圓券	至600
217	自301	第142回	547	1.111	2.117	2.743	519	257	995	1.728		自981
218	至310		634	1.188	2.160		520	291	1.064	1.745	49	至990
537	自1.161	壹萬圓券	656	1.217	2.167	五千圓券	563	408	1.086	1.806	50	自1.221
588	至1.170		670	1.403	2.235		564	447	1.100	1.820	421	至1.230

乳汎宮内 チクビパスタ

乳首のキズはタダレ・チクビパスタで

眠つて、起きて 飲みスクく育つ赤ちやんに 乳房の異常は悲惨

子持ちの方が、乳首のキズタダレなどに、手を焼いて來られたのも、權威ある專門薬が今迄無かつたからでこの痛ましい不幸を忍べず日本赤十字社本部產院栗山博士の苦心完成せられた新乳房藥チクビパスタは榮に秀れた獨特の藥効が夜も眠れぬ乳首の惱みを即故、キズ、タダレなど赤ちやん對策消せよと大病院や專門醫家によつて現に大評判です。

進呈 栗山博士著「乳房の知識」ハガキで申込めば無代贈呈 價低廉 八十五錢・一圓五十錢・二圓八十錢・病院用四圓六十錢で最寄の藥店に萬一品切れの節は東京澁谷宮下町 文化醫藥研究所（振替東京五〇一五九番）へ申込めば急送します。

全國有名藥店に有り

● 颯爽と熱戰 ノーシンのんだ朝 ●

貸衣裳 婚禮用式服 其他一切 田中衣裳店 櫻井町五三 電話本三七八〇番

用達 お使ひは迅速確實 昭和用達 櫻井町一丁目 電話本(2)5241・6620 メッセンヂャー

古着 古洋服、商品祭、何にても買入れ致します 本町二丁目 昭和 江頭衣服店

引越荷造專門 荷造其他引越請負 ㊁荷造組 本町三丁目

看護 及び附添婦、派出婦 家庭の御方 京城府内……

高級洗滌液・萬能切削油 特許 新製品 クリオイル 陸海軍御用 發賣元 ヤマト商會 京城出張所

京日案內 ●申込は本社案內係へ 電話本六二五番

京日營業案內

第貳拾壹期決算報告書 自昭和十六年二月一日 至昭和十七年一月末日 株式會社松屋呉服店 [illegible]

料金表（料金は總て前金） 一件一回 一行 一圓五十錢 ……

雇入 事務 ……

女子 ……

賄婦 ……

建築 ……

採用 ……

記者 ……

女中さん入用 ……

被雇 家庭 ……

留守 ……

求職 ……

求職 ……

求職 ……

金融 ……

京日案內

引越荷造運搬 戶村組 電話②五〇七八

旅館 ……

ホテル案內 本三ホテル

タイピスト 生徒募集 ……

洪外科 京城黃金町236 醫學博士 洪鶴珍 電光3053

內科 好生醫院 ……金榮壽

文房具 卸商 東光堂 京城府……

國民服 ……

內臟外科・一般外科・肛門科 李鍾鎬外科 ……

國民 ……

電話 ……

電話 ……

雜件 求貸 事務 事務 住宅 鐵工 貸家 賣家 賣家 高級 電話 貸住 ……

特別案內

女子事務員採用 ……

中外鑛業會社 ……

女給仕募集 ……

朝鮮郵船會社 タイピスト採用 ……

同盟通信社京城支社 ……

女子事務員採用 ……

窒素肥料販賣 ……

洗濯從業員募集 ……

白榮舍 ……

タイピスト採用 ……

東寶映畫京城出張所 ……

松下電器產業 ……

タイピスト採用 ……

美容師急募 吉野美粧院 ……

店員採用 誠商會 ……

朝日座　木村照子孃　四月十三日より

和信映畫館　十六日より……1大東亞戰爭……ニュース 2皆働け 3家庭の鑛脈 4海軍道中記 5戰線二萬粁 6乙女の職場

東洋劇場　四月十三日より 劇團星群 暴風警報 先驅女

明治座　十三日より十九日まで ニュース 文化映畫 晩春の曲

桃花劇場　十三日より五日間 女性の道 檢事と女先生

東寶若劇　四月十三日より四日間 ニュース 文化映畫 雪子と夏代 子寶夫婦

新富座　十四日より ニュース 家庭教師 丑の刻變化

城南劇場　四月十五日より三日間 大東亞戰爭ニュース（第九五號） 海南島 新たなる幸福

大陸劇場　十四日より 日本ニュース 文化映畫 お絹と番頭 夜の空を行く

第一劇場　四月十五日より三日間 大東亞戰爭ニュース（第九五號） 文化映畫 朝日を受けて 夢ならぬ戀大會 ポンペイ最後の日

浪花館　四月十五日より上映 大東亞戰況 速報ニュース 舞ひ上る情熱 槍の權三

東中央劇場　十四日より十六日まで 日本ニュース 文化映畫 燃料の科學 島は夕やけ ちやつきり金太

京劇　十一日より上映 戰況ニュース 迷しき愛情 舞姫の秘密

喜樂館　四月十四日より 日本ニュース 勲章の話 廿世紀を造る 世紀は笑ふ

城寶　八日より十五日まで 大東亞戰況ニュース 一乘寺決鬪 城寶春の踊り

京城文化映畫劇場　九日より十五日まで 1朝鮮ニュース 2葡萄と古城 3國民禮法手帖 4戰地の子供 5日本ニュース ラングーン完全占領

京城日報　夕刊

勝富印刷　タイプ印書　迅速・低廉　田園美術プリント社　明治町二ノ三　電本三三三四

コレヒドール島大爆撃
空の重戰車も出動
敵陣地を徹底的に爆碎

【比島○○基地十四日同盟】陸鷲吉田、藤井、田代、森、小川、大西、武藤の各編隊群は十三日午前午後を通じ○○回にわたりコレヒドール島大爆撃を敢行、敵殘存施設に對し○○キロの大型爆彈を投下、徹底的にこれを爆碎した、また空の『重戰車』○○機も敵陣地を粉碎、炸裂する爆音は地上よりする猛射と相俟つてマニラ灣を壓して殷々と響きわたり愴絶を極めてゐる、なほこの日海軍航空部隊も同島を急襲、猛爆を加へた

比島特電【十三日發】コレヒドール島の地下深く逼入せし敗戰米比軍に對し猛爆を加へつゝあるわが荒鷲部隊は、十三日も連續出動して巨彈の雨を降らせ○○海岸の巨砲陣地またこれに呼應して猛砲撃の手をゆるめず、爆破炎上せる敵陣の黑煙は終日島の上空を蔽うて悽愴な光景を呈してゐる

一兵、一船も逃さじ
コ島外廓に鐵桶の監視陣

【比島○○海軍基地十三日川上海軍報道班員發】わがバタアン半島攻略の激戰にさしもの頑敵も續々マリベレス灣から逃走を企てコレヒドール島に逃げ込んでゐるが、これもわが海軍の逐日激化の監視の封鎖網に安住の地とならず再び脫走へとかりたてられてゐるといはれる九日夜には高速魚雷艇一隻と大型モーターボートが同島からあてもなく漕ぎ出して來て忽ちわが監視の封鎖網に引つかゝり一隻を捕獲せしめ全員九人のアメリカ將校と十五人の陸兵を捕虜、他の一隻はわが驅逐艦の猛擊にあつて乘員はあるひは斃れ、あるひは海中に沒し僅々數名のアメリカ兵がバタアン半島がわが陸軍部隊占領下にあるとも知らず命からぐ逃上りことで捕へられた、つゞいて翌十日にはもう戰意の別なく脫走し手段を選ぶ餘裕もないのか溺れるものは溺るも構はず漸く二、三人しか乘れない丸木舟を手當り次第に十重に外廓の網を張つて絶えず艦上機によつて偵察せしめ一兵一船も逃さじと鐵桶の監視網を張つてゐる

バタアン半島敵降伏第一報
車で續々投降する敵兵の武装解除＝陸軍省檢閲濟＝電送

陸鷲、セブ島猛爆

【比島○○基地十四日同盟】陸鷲○○部隊の一部は十三日午前地上部隊に協力しセブ市附近一帶の殘存敵陣地に對し反覆しの猛爆擊を敢行、市の大半を爆炎上せしめた、また他の一隊も同日午後セブ市附近を急襲して敵砲兵陣地に猛爆擊を加へ多大の損害を與へた

英首相演說
印度洋制海權完全に喪失
日本軍阻止は陸軍のみ

ストツクホルム特電【十三日發】ロンドン來電によれば、チャーチル英首相は十三日の下院において本月上旬のインド洋海戰及び今後の對印政策について報告したが、同報告に於てチャーチルは『今後インド防衛は陸上より行ふほかなし』とインド洋制海權喪失を確認したが、陸軍の敗北はとも角、大英帝國の首相が制海權の喪失を是認したのは歷史的事實として注目すべきであらう、激戰當時の如しインド洋海戰の結果生ぜしインド洋の事態はイギリス側にとつて實に容易ならぬものとして徐々に看過し得ざる重大性をもつてゐる、而も目下のところイギリス海軍にはインド洋防衛に廻航し得る艦艇も時間的餘裕もなく、アメリカ海軍亦われ〳〵を援助するに足る準備を整へてゐない現狀で、從つてインド洋の事態は今後益々重大性を加へざるを得ぬ、インド洋に現はれた日本海軍は堂々たる艦艇群で去る五日大部分とおぼしき艦艇がセイロン島に接近し來るのが發見されたが、わが巡洋艦ロゼットシャー號及びコーンウオール號はこれを邀擊のため即時ツリンコマリ港より出動したのであつたが、その結果は擊沈の非運に見舞はれた、しかもこの海戰の敗北の結果、コロンボ及びツリンコマリは日本軍の爆擊下に曝されることとなり、防衛軍施設に多大の損害を被つた、國民の間には今回のイギリス軍の損失が同方面の軍の不足に起因するとの批判が行はれてゐる模様であるが、現在は未だとの問題について討議すべき時期ではない、但しインド防衛方策につき此處に明言し得る一事は日本軍進出の阻止はインド東部の陸上國境線によつて行はるべきである、而して、そのため既にウエーベル英印軍司令官に訓令が發せられたといふことである、英印首腦は不幸にして決裂したがイギリス政府は斯る場合に處する對策を既に準備しこの點英印政策がインド國民最大限の協力獲得と全印の物的、人的資源の最大限の動員の線に沿つてゐることは言ふまでもない

印度洋の慘敗提督
レートン退く
新司令長官にサ大將

【リスボン十三日同盟】ロンドン來電＝英海軍省は十三日發表印度洋方面艦隊司令長官の更迭を發表ジョフレー・レートン中將に代つて西部地中海艦隊司令長官ジェームス・サマビル大將が就任された、但し更迭事情については何ら說明が加へられてゐないが、日本との一戰に敗れた責任を問はれたことは明かである

日本軍の實力の前
焦土戰術も効果なし
米輿論沸く

【リスボン十二日同盟】大東亞戰爭に關して米國政府が犯した錯誤と日本の實力の過小評價は戰局の進展とともにます〳〵明瞭となり米國民の間でもやうやくこの事實を認め政府に對して痛烈な批判を加へるに至つてゐるが、當地に達したワシントン電によれば米國外交評論家は最近太平洋戰爭開始後の情勢を回顧して米國政府は二大錯誤を犯したとの結論を擧げ左の如き意見を述べ注目を惹いてゐる

一、米國政府は日本の經濟力の評價に重大錯誤を犯した

一、政府は最大の資源と最大の生産力を有する國のみが戰爭に勝利を收めるといふ錯覺に陷つたかゝる錯誤および生産力の保有は戰に全般的勝利の一部に過ぎない戰局の進展とともに民主々義國家は自分たちの生産力擴充と同様の速度で日本の生産力が增强されてゐることを認識するやうになつた

蘭印、比島、ビルマ戰線においては住民はむしろ日本軍に協力した事實は米國政府のゲリラ戰の成功に對する希望を水泡に歸せしめた焦土戰術は敵に對してゲリラ戰が遂行可能である場合にのみ有效なのであつて、今次の戰爭の如く日本軍の攻擊が完全な場合には焦土戰術はなんらの効果もない、またゲリラ戰は眞に自分たちの戰ひであるとの自覺を有する國民によつてのみ遂行出來るものである、比

米、ハイチを屬領化
軍事協定締結

【リスボン十三日同盟】ワシントン來電によれば今回アメリカ、ハイチ間に經濟、軍事協定が締結されウエルズ米國務次官とレスカハイチ大統領との間に十二日ワシントンで調印を了した、同協約によつてアメリカはハイチの防衛を擔當し各種の軍事的援助を與へるとともにハイチの海軍機化を斷行することとなつたが、右は事實上ハイチをアメリカの經濟的統制下に置き軍事的ならびに經濟的に屬領化せんとするものである

帝國軍艦訪問
マレーのサルタンら
日本に忠誠を誓ふ

【昭南十四日昭南海軍報道班員同盟】マレー各州のサルタンは十三日午後伊丹ジヨホール州知事の案内で折から入港中の帝國軍艦○○にわが海軍指揮官を訪問した、ユニオンジヤツク旗の前から內火艇に乘つたサルタン達はかつてはイギリスが東亞最大の根據地として不落を誇つたケッペル港に碇泊の巨艦を眺め、○○指揮官に對し心からの感謝と歡喜の意を述べ今後日本に協力し日本の指導と統率の下に東亞の平和のため努力することを誓ひ甲板上で○○指揮官と記念撮影ののち下艦した

上海の敵系保險會社
邦人會社に委託

【上海十三日同盟】上海における敵國系保險會社に對しては、大東亞戰爭勃發以來わが軍當局より會計監督官を派遣して監理中であつたが、このほどこれら敵國系保險會社を日本側の各會社に委託して經營せしめることに決定、十三日これについて陸軍報道部から發表された

長期戰銃後の護りは先づ貯金

海南島の産業開發進捗
池田海軍司政長官談

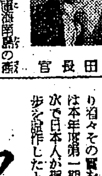

池田長官

【東京電話】海南島の産業開發に活躍の海軍司政長官池田清氏は事務打合せのため十三日午後三時二十五分京城驛着特急で東上したが同長官は海南島の産業開發について左の如く語つた

大東亞戰下海南島の開發を擔當するわれ〳〵はその職務の重大さを痛感し官民協力一致の懸命な努力によつて着々その實を擧げてゐる、本年度第一期作が收穫期に達して日本人が指導して百五十町步を耕作したところ從來の一町步當り一千五百斤の收穫が今年は約五倍の八千斤の收穫を擧げ支那人がこの好成績に日本人を非常に信頼し協力するやうになつてきた、大體今後

農業開發は試驗濟で本年度から次第に本格的になつて來る、これとともに支那人側も次第に協力するやうになつて來たことは喜ばしい、同島は米の外に砂糖、甘蔗、鐵鑛、野菜、畜産、鹽など有望で熱と光に惠まれてゐるから資源は盡きない今後水利を便にし施肥を施しその增產に大いに馬力をかけたいと思つてゐる

定例局長會議

十四日の總督府定例局長會議は午前九時半から總督、總監以下各局長、官房總長出席の下に開催、前期の如く國民總力聯盟及び關係機關と緊密に聯絡の敵策、時局について總督府職員はじめ全官吏は率先實行してその遺憾なきを期せられたいとの訓示あり、出席各局長から次の通り所管事項の報告あつて同十一時終了した

鈴川司政局長 官吏の再教育に就ては從來から研究し各道とも相當力を入れてゐるが、今後は內地の地方官吏養成所と步調を一にして、その教育方針に行政は勿論など各般入れて刷新を圖ることになつた

上瀧殖産局長 過般大連で開かれた大陸連絡協議會は關東州、北支、蒙疆から代表者が出席、多大の効果を收めてこの程終了した、次回は本年十一月北京で開催の豫定

深川遞信局管理課長（遞信局長代理）

山田鐵道局長 鐵道局概況

岡保健課長（厚生局長代理）五月下旬京城で第四回全國癩豫防協會總會を開く、三日間で約二百五十名參集の豫定、主なる議題は癩豫防向上、醫療施設の擴充、母性保護などである

水田財務局長 本年度の府邑面の財政に就ての協議會を十七日から三日間京城で內務局および財務局において開催

諏訪專賣局長 昭和十六年度の專賣局收入概況

南總督

各道知事會議
鮮外出席者決定

來る二十日から四日間招集される各道知事會議に鮮外から列席の顔ぶれは左の諸氏と決定した

（拓務省）殖産局長　竹內俊治（十九日午前七時四十五分着京城）
（拓務省）管理局長　伊藤　（十九日午前十一時五十分着京城）
（滿洲國）外務次官　三谷淸（十八日午後二時十三分着京城）
安東省次長　秋吉威雄（京城日時未定）
四平省民政廳長　竹內義藏（同上）

歸順者頓に增加
南方の戰果 敵陣營に滲透
中支軍當局談

【漢口十三日同盟】中支軍當局は大東亞戰爭勃發後の戰果に關し十三日左の如く發表した

大東亞戰爭勃發後三月末までにおける南方作戰の戰果左の如し

一、第二次長沙作戰以外に各部隊の實施せし戰鬪回數九百五十六回
二、確認せし遺棄死體　六二、六四〇
三、捕虜　二、六四〇
四、主なる鹵獲品　小銃六八、〇〇〇　輕機六一三　重機一五〇

大東亞戰爭における南方作戰の赫々たる戰果の實情は敵の歪曲せる欺瞞宣傳にもかゝはらず逐次敵軍內に滲透し、英米依存による抗戰の絶望なるを認識し軍の强壓により沈衰せる士氣をいよ〳〵弱化せしめ、從來重慶軍中の精强を誇りし武漢周邊の敵軍內に和平機運の急激なる擡頭をみるに至り如く、昨十二月以降の歸順者數は十二月一五三名、一月二八六名、二月五二六名、三月七三六名にして、特に二月以降は敵部隊參謀長、參謀、敵聯隊長をはじめ能力優秀なる中堅將校の歸順著しき傾向あり

マドラスで避難命令

【リスボン十三日同盟】ロンドン、ビービーシー放送によれば印度マドラス州廳では十一日、マドラス防衛に必要ならざる市民はここ數日內に同市より避難するやう命令を發した

【リスボン十三日同盟】ローマ通信マドラス電によるとマドラスにおける英軍の活動から州政府は旣に印度東部の英軍司令部は大部分ホテルをはじめ一切の食料品店を州廳の管理下に移し、避難市民婦女子は數ケ所の兵營に收容され、既に編成された警防團がその警備に當つてゐる、七日來マドラス特別市および郊外に避難した市民の數はすでに十三萬に達しマドラスの人口は六十萬に減少した

英機八機擊墜
獨伊空軍北阿で活躍

【ローマ十三日同盟】伊軍司令部發表＝

一、獨伊空軍聯合部隊は北阿メチリ東南方面において英軍地上部隊を猛攻これを擊破、獨軍戰鬪機隊は空中で英カーチス戰鬪機六機を擊墜した

一、獨伊空軍聯合部隊は引つゞきマルタ島を猛爆英海軍施設および飛行場に爆彈の雨を浴びせ空中戰で英戰鬪機二機を擊墜また地上にあつた多數の英機を炎上せしめた

一、伊軍潜水艦は地中海水域で英潜水艦一隻を擊沈した

大島駐獨大使に
勃國最高勳章

【ソフイヤ十三日同盟】ブルガリヤ訪問中の大島駐獨大使は十三日國王ボリス三世に謁見、同國最高の勳章たるアレキサンダー一等勳章を授與された

時の錄音

印度洋の綜合戰果赫々、この戰果を印度民衆よ、正視して起つべき秋だ。

×

クリップスの苦しい言譯を聞くがよい。英國崩壞の悲嘆だ。

×

比島の戡定によつて、わが作戰は西南太平洋の全域に亙つて更に大前進だ。

×

もはや占領地全域に亙つて後方の憂ひは全くない。米本土へスエズへだ。

×

かくて南方の資源に全力を注し得る。眠りつゝ醒ふのだ。

×

花見季節に入る。花に浮かれて心の弛緩を戒めるな。

×

心の歸趨は花の裏にあると知れ

有利な信託預金
朝鮮信託
京城府南大門通

鼻の惡い人は
―必ず頭が惡い―
◎手輕に治したい方へ　無代進呈
鼻が詰る人、年中鼻汁が出る人、鼻が痛く頭が常に重く記憶が鈍る人、物の香ひの判らぬ人、不眠症の人、物に飽き易く物忘れの甚だしい人、蓄膿症、肥厚性鼻炎、鼻病の方でドクトル新式の最新の治療法を記した一冊下さい。鼻病の治療にはどんな療法が一番よいか、鼻病の見分け方治し方、明快の秘訣等が明に記かれてあります。希望者は「京城日報」で見たと記入しハガキで京城府本町四丁目へ御申込下さい。即時無代進呈致します。

『軍神の母』感涙訪問
私たちの心が、眞剣に通ひ、軍神の母に通ひ、自ら湧き出る感激を綴へる數十頁に亘る感激錄!!
▲岩佐中佐の母堂を群馬縣に訪ねて……大谷藤子
▲古野少佐の母堂を福岡縣に訪ねて……山高しげり
▲横山少佐の母堂を鹿兒島縣に訪ねて……柳川麗子
▲廣尾大尉の母堂を佐賀縣に訪ねて……市川房枝
▲横山特務少尉の御養母を島根縣に訪ねて……鷲尾よし子
▲佐々木特務少尉の母堂を鳥取縣に訪ねて……田島準子
▲上田兵曹長の母堂を廣島縣に訪ねて……英美子
▲片山兵曹長の母堂を岡山縣に訪ねて……吉尾なつ子
▲稻垣兵曹長の母堂を三重縣に訪ねて……伊福部敬子
（十五日發賣）
婦人俱樂部　五月號（定價五十錢）
母子草（眞杉靜枝）……野村玉枝
軍艦○○日記より（海軍報道班員の特別原稿）……海野十三
特輯　婦人の日常作法講座……岡初野
▲わが生活戰記（女學校長の手記）……藤山ユキ
○新しき舞臺印度と濠洲……岡村二一
○不良の子供は斯うした家庭から
▲戰時の榮養講座
▲お灸の三博士特別發表の特效灸の据ゑ方
よい子供に躾ける　國民學校兒童の生活表の作り方と導き方（五月の卷）
新長篇　牧草……福田清人
▲母娘人形
▲國民花
特輯　和服類一切の繕ひ方と長持法
特輯　更生した春の婦人子供服の作り方講習
型紙　厚生省で決定された婦人標準服（大中小）の實物大型紙
右の外戰時日本婦人の教養を高め、新生活資料となる名記事、名作小說滿載、買損ふ恐れがありますから、早く書店へ御豫約下さい!!

パイロット萬年筆
皇軍に感謝
前線へ進級の便り
斷じて錆びないパイロット白金製合金
㊣¥2.00以上

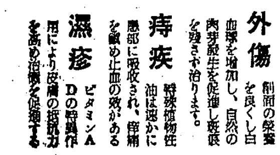
科學化された
傷ぐすり
農林省水産試驗場創製の强力ビタミンAD劑エーデーの外科的應用として本劑は優れた効果を發揮します。
外傷　創面の榮養を良くし白血球を增加し、自然の肉芽發生を促進し瘢痕を殘さず治ります。
痔疾　特殊植物性油は速かに患部に吸收され、疼痛を鎮め止血の效がある
濕疹　ビタミンADの特異作用により皮膚の抵抗力を高め治癒を促進する
新らしい外用ビタミンA・D劑
軟膏エーデー
一〇瓦　二〇瓦　五〇瓦
發賣元　わかもと本舗　製造元　水產化學工業株式會社

戰ふための強い體
健民運動 來月華々しく展開

大東亞戰下にあつて最も要求せられる人的資源の確保について總督府では戰ふための立派な體力の錬成と衞生方面からする國民の保健によつて戰時に於ける民衆の體位を向上げようとふ健民運動を五月一日から八日までの八日間華々しく展開することになつたが具體的の運動は次の如く日を分けて實施することとなつた

誓ひの日、體位、體力、各種の運動が體力、運動中を大東亞戰争の國民體育、體位錬成日、健民の日、衞生の日、體位錬成日、國民精神の運動日に分け展開するが、運動に當つてはこれが具體的實踐に當り

皇民の道は國語から
局長會議席上 南總督三度訓示

南總督

南總督は十四日の定例局長會議席上國語普及運動についての所信を開陳する訓示を行ひ、國語は國民の精神的紐帶と一體不離であり國語を離れて日本文化は考へられない、半島人の眞の皇國臣民化は半島民衆をして國語を常用せしめることとあり國語全解運動こそは内鮮一體の絶對的要件であると力強く國語の普及運動を說いた、國語全解運動に關しては昨年九月卅日、本年一月三日の各局長會議及び道知事會議席上指示を行つてをり、今回は三度目であり如何に總督が國語普及について關心を有してゐるかが伺はれるものである

國語普及については昨年九月卅日の局長會議において指示し特に官廳においてその範を示すべきこと、更に本年一月三日の道知事會議において指示する處あり爾來各方面において一般に國語の普及については熱意これが徹底に努め來りたるところであるが、而も今日朝鮮内に於て國語を解し得る者は僅かに十五%内外に過ぎざる狀態に在るは洵に遺憾である、國語は國民の精神、國體と一體不離のものである、又國語を離れて日本文化はないのである、即ち半島人の眞の皇國臣民化は半島民衆をして國語を解せしめ國語を愛用せしむることを以て効果大なりと信ず、國語の普及こそは内鮮一體の絶對的要件なりと云ふべきである、今日朝鮮が大東亞戰爭の兵站基地として東亞の盟主として將來その指導の地位に立つべきの秋に當り、内鮮一體以て國家總力の一翼を擔當すべき半島二千四百萬民衆は日夕國語を常用し得るに至らなくてはならぬ、從つて將來においても國語の普及を根本的施設はなさねばならぬが[illegible]、南方に於ける土着民中に國語を理解しあるもの勢からざるに對して南洋にある半島人にして之に應答し得ざりしものありとの實例は決して稀有にあらざるなり、國語普及の方法としては一般國民運動を強化し官廳より更に家庭に普及せしむべきことは勿論であるが徹底して行きたいと思ふ、但し朝鮮語使用を禁ずるにあらず特に實際問題として大半以上國語を解せざるものある今日に於ては國語奨勵を朝鮮語廢止なりと誤解せしむるが如き急激且つ無理なる強制に出でざる用意肝要なり

常會は國語
愛國班起つ！

十四日の定例局長會議における南總督の國語常用普及運動に關する懇切なる訓示に應へて全鮮愛國班では國語常會を開き、國語を通して皇國臣民の錬成に乗り出すことになつた、右について川岸國民總力聯盟事務總長は語る

本年度の總力運動の重點項目の一つたる國語常用の普及徹底については種々具體案を練つてゐるが、全鮮的に國語生活の大運動を展開し國語皆解の目的完遂に力を入れ毎月の愛國班常會は國語常會と名づけて國語使用を實施する部落には表彰を行ふなど本日の總督の訓示に即應してその實行を強化する

十米を三ケ月
關門海底隧道視察記

【關門支局特電】夕刊人の夢と九十萬人、總工費二千六百萬圓の巨費をつひやした本土と九州を結ぶ海底關門トンネルは遂に完成した、[illegible]以來六ケ年の歳月と延人員百[illegible]はもろくも崩壊したのだ、記者は特に許されて十一日試運轉の終つた關門トンネルの一番乗りをなした、[illegible]赤土の山肌に最初の入口が見える、そのトンネルだ、鐵軌と[illegible]の五十米置目なしの線路がなめらかな曲線をまがさす如く吸ひ込まれるやうにトンネル内へ續いてゐる、未來の七月から[illegible]線路の上を驀進するのだ、[illegible]トンネル内は風もなくむつとした、物凄い湧水や濁水で闘ひ十米掘るのに三ケ月を要したといふ難所も今はその片鱗さへ見出さず、ただ[illegible]壁があはい照明に照らされて居るのみだ、[illegible]コンクリートの壁を通してにじみ出で中央の小溝へ流れ込んでをり、頭上の[illegible]海には大阪商船や關門連絡の大小船舶が[illegible]右往左往してをるだらうにわれくは海底下の大地をしつかと踏みしめ門司へ九州へと歩いてゐるのだ、百年前誰が想像したらうか、白日夢ではない現實だ、やがて

ヨイトコヨラショ

きれいにそろつた鶴嘴が對岸を頭に盛つて力強く振り下される〝ヨイトコラショ〟戰鬪だ、それぞれでリズミカルなかけ聲は石を噛む鶴嘴の音に溶けて[illegible]にひびく、[illegible]けした頑強な顔に汗がふつふつとわいてきた、[illegible]にきらりと光る、[illegible]線路の下に敷かれた枕木の又その下を固める、[illegible]は縁の下の縁の下の仕事、これが新日本の[illegible]、[illegible]めると兵隊夫達はさつと[illegible]の陶間に身を避けた、[illegible]じい響びで[illegible]て過ぎて行つた、北京行急行〝大陸〟――[illegible]だん小さくなつてゆく[illegible]北京―南京間の直通列車も計畫がすでに着々進められてゐるといふ、かれ等の戰ひは北京をとび越して南方へ[illegible]を踏ふ日を誇つてゐるのかも知れない、共榮圏建設の[illegible]レットは[illegible]で切るのだ、さらば[illegible]よ、そらカ一ぱい振り下せ――

逆面をとるのは早いよ
〝戰ひはこれから〟と本間將軍

【バタアン前線〇〇十四日同盟】[illegible]比島攻略の[illegible]本間[illegible]年十二月廿三日比島リンガエン[illegible]サンチアゴに[illegible]ぶりで十三日その[illegible]嗣中將は[illegible]將兵から[illegible]難れた[illegible]ひは將兵の[illegible]し[illegible]た、[illegible]ひの[illegible]尺八寸、[illegible]せずますます[illegible]ン半島〇〇[illegible]指揮をとつてゐる、十三日夕飯〇〇と語つた

〇[illegible]中將を訪ねるとまだおれが逆面をとるのは早いよ戰ひはこれからだ今回の戰ひは彫との戰ひだつたといへよう、最初はルソン平原に米比軍を追ひまくり、ついでバタン半島に逃げ込んだ敵に對する[illegible]となつたわけだ、部下は[illegible]に[illegible]くれた、今[illegible]るとさに大東亞[illegible]する[illegible]たる[illegible]である

地方官吏養成
に禊の修錬

[illegible]地方官吏養成所では本年度から[illegible]從來の[illegible]を[illegible]皇國の[illegible]となりその[illegible]本年度入所の[illegible]から[illegible]實施することとなつた

藝術院受賞者三氏決定

【東京電話】帝國藝術院では[illegible]をを[illegible]文藝作品の表彰を行ふことになり、[illegible]十三日の[illegible]をもつて次の三氏を決定發表した

◆第一部美術「殉士禮拜」小[illegible]
◆第二部文藝「詩集」高村光太郎氏作、わが明治、大正、昭和の[illegible]して高村氏の第一[illegible]

[illegible]

ヌモする眞劍さ
好評の『勝つための食生活展』

戰ひに勝つための國民食生活を[illegible]する京城[illegible]本部主催の〝勝つための食生活展〟が十四日から十八日まで京城三越四階ホールで[illegible]生活全般に亙る食品の[illegible]手引に[illegible]

[illegible]

各道で支部結成
『大日本婦人會』發足

半島婦人[illegible]を見た大日本婦人會朝鮮本部では[illegible]各道支部の結成を[illegible]十五日の京畿道支部結成を皮切りに十六日、慶南道十七日、[illegible]十八日と決定し、各道支部[illegible]

軍神へ浄財
丁子屋から本社に寄託

【京城電話】[illegible]

陸軍豫科士官學校及幼年學校生募集

[illegible]

なくなる封切館
配給は一本建、五月に店開き
新設の映畫配給社
森岡審課長談

【釜山電話】映畫配給機構一元化[illegible]のため東上中であつた森[illegible]課長は十四日朝釜山上陸[illegible]して次の如く語つた【寫眞＝森岡審課長】

[illegible]

強力

[illegible]

ダ・ビンチ展覽會

【京城電話】[illegible]

日本硬質硝子黒板

時計の修理は村木へ

俺怠・營養・能率
チアミヂン錠

ゼロクミン

ミンヂアミチ

新嘉坡は陥ちて
昭南島と呼ばる！
一億の意氣いよ〳〵高し
南方の戰士に感謝の慰問袋を送ろう！
オゾ本舗 都南莊

城寶樂劇隊
研究生募集
京城府黄金町四丁目
城寶劇場
城寶樂劇隊事務所

紛失廣告
ヤマシニ

しんぞう病

公示催告

中風・高血壓・神經痛は
血の濁りが原因
血液を淨化して
循環を良くすれば
治る

大猫病院

サロン・アイスクリーム原料
興亞冷凍工業所

故觀世左近師
不朽の至寶盤
謡曲レコードの金字塔
大日本雄辯會講談社
タイヘイレコード

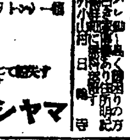

色が良くて つきよい
トモエクレヨン
全鮮有名文具店ニアリ

ジャングルの虎
テイチクレコード

日本金屬株式會社製品
日本電熱線
優秀、廉價
朝鮮總代理店
株式會社八木商店京城支店

旗
青年團旗、國旗、校旗
優勝旗、其他旗一式
朝鮮美術品製作所旗部

頭重 不眠 のぼせ
健腦丸

KBK
セットローション
品質を誇る鐘紡化粧品

淋疾にコンファミン

胃腸に
エルビオゲン錠
ライオン製藥株式會社

一閃、兵を芋刺し 機銃奪つてバラ〳〵

四勇士・三百の敵を潰走さす

【〇〇基地十三日同盟】敵に断乎最後の止めを刺すべくバタアン半島總攻撃展開中の小林部隊の一將校が十二日〇〇基地に白衣の醫療をしたが、以下は同將校が語る壯烈鬼神も哭かせた四勇士の武勇談である

◇……バタアン半島の〇〇にわが小林部隊が敵前上陸を敢行したとき敵情偵察に斬け出した細田伍長、荒谷伍長、宮谷正一等兵、會谷一等兵の二組はジャングルのなかに二陣地への敵の機銃陣地を發見した見ればわが上陸部隊にぴたりと照準を合せ猛射を浴びせんとしてゐる「それ突つ込め」とばかり四人は敵の側面を突いていきなりその陣地に躍りこんだ、それは間髪を入れぬ早技であつた、思ひがけぬわが四勇士の出現に狼狽した敵は一瞬に機銃を放棄し始めたがあまり慌てたのでみな肉弾れに斃れた、敵は自分の機銃にしがみついてゐたが一兵は機銃にしがみついたまゝ斃れる、これをみた残りの敵兵は色を失つて潰乱く間にこの二つの陣地は四勇士により奪取されたのである

◇……小林部隊は一擧に〇〇に向つて前進、ジャングル陣地を突破して山地陣地にさしかゝつた

くる三百名の敵兵をわづか二名で叩き潰さうといふ豪膽さだ、しかしそれは死地に飛び込むことだ、これを目撃した會谷一等兵はくるりと向きをかへるや、いま奪取したばかりの敵の機銃で……

俄然

猛烈な掃射を浴びせだしたから堪らない、敵は自分の機銃に斃れる、これをみた残りの敵兵は……

ときである、猛烈な勢で斬り込んで來た、一軍曹はこれを目撃した岡本軍曹は眞先に出して先頭を切つて來る敵兵を斬りつけた、地響は大音響と共に爆破してキャタピラを吹き飛ばした同軍曹はいきなりその戦車に飛び乗り天蓋にかけ上つて手榴弾を投げこんだ、血みどろとなつた米國兵がぞろ〳〵飛び出して來た、同軍曹は軍刀を揮つてこれを切りまくつた、

戦車

を手捕りにされた敵は早くも敗走せんとしたが、逃げ遅れた五台は「それつ」とばかり鹵獲された、……

◇……この小林部隊が攻撃を開始するときにいつも陣頭に立つて敵の將校に肉迫の狙撃を敢行してゐた一兵士があつた、この部隊兵は澤谷太郎一等兵で敵に發見されようが平氣で狙つた最後、どうしても斃さねば止まぬといふ頑張屋だつた、一月二十七日から三月二日までに狙撃した敵將兵十七名といふ驚々たる殊勲の記録を有し單一等兵の誇つてゐた敵はいつも敵の集中射撃をうけて蜂の巣のやうになつてゐたが、まだ一度も負傷ついたことがなくバタアン半島前線の奇として有名となつてゐる

噫、櫻花のごと

バタアン攻略に散つた二武士

右手は不用だ

【〇〇基地十三日同盟】バタアン半島の敵第一線陣地のかげに幾多の尊い血汐が流されたが以下は十三日〇〇基地に白衣の醫療をした勇士達の語る武勲談である

タルラツクに突入せんとした上野部隊の猛攻撃を阻んで頑強に抵抗した敵陣兵陣地を一擧に奪取すべく放列を布いて相對峙した時であつた「一發必中の観測をして來るから一寸待て」と豪膽な上野部隊長は自ら壕外に飛び出した、待つてゐたとばかりジャングルの樹上に身を潜めてゐた敵狙撃兵は一齊に集中射撃を浴せてくる、これと同時に敵の砲火はいよいよ熾しく中隊長の身邊に炸裂する。しかし部隊長はいさゝかも動ずる色なく敵前二〇〇メートルまで進んで悠々觀測して引揚げ放列陣地に立つたが無慙にも敵砲彈の破片を受けて倒れた、見れば右腕は打ち抜かれ右手もブラ〳〵になつてゐる

しかし氣丈な部隊長は「俺のことはかまはず早く敵を射て」と左手で軍刀を抜くと見るやこれを衛生兵に渡し「右手はもはや不用だ、たち切つてくれ」と命令、衛生兵も躊躇せず、血だるまとなつて尚も指揮を續けるうち、さらに一彈が部隊長の胸部を貫き壯烈な戰死を遂げた

従容たる自決

〇日〇〇と決死戦略を行つた、〇〇大尉（福岡市出身）は待ちかまへてゐた敵の狙撃兵に胸部を射ちぬかれた、しかし大尉はひるまず軍刀を杖にしてもジャングル、山岳地帯の前進をつゞけた呼吸が苦しくなり、道は險しい〇〇まではまだ二つの谷を越さなければならぬ

「なにをこれしきのことで」とわれとわが身を叱咤してやつと逸げた

一つの谷を越したとたん前方の高地がぱつと燃えあがつた見ればずらりと敵機關銃がならんでゐる「しまつた」とおもはず悲痛な叫びをあげた隊長大尉の身體は烈しく地面にたたきつけられたこの深傷で最期を……である

「よし」鋭く日本武士の最期を見せてやるぞ」とばかり火を吐く敵の機銃陣を前に悠々軍服から國旗を取り出して遙拜「任務を完全に遂行出來ず申譯なし」と部下に遺言びするや大尉はピストルで自決を遂げた

純情と手柄

乙女が贈つた血染の日の丸に 一勇士の奮戰物語

【スラバヤ十四日同盟】乙女の燃えるやうな愛國心から可憐な小指をかき切り流れる血潮をハンカチに滲ませて血染の日の丸をつくりそれに「手柄をたてゝ下さい」と血書し勇士を激勵した大和撫子の純情に一日も早く報いたいと奮戰した〇〇部隊の〇〇隊長として敵陣を衝いて……〇〇部隊の〇隊長加藤一見曹長（大分縣大野郡出身）

乙女の純情

おりくとスコールくる前の蒸し暑さにひたすら武運を祈つてゐるといふ、物語りがある

二日の午下り〇〇病院の白いベッドに半身を起して手に血に染まつた日章旗を片手に持つと勇士が入つてゐる白衣の勇士がある

三月三日東部ジャワに上陸して三日目の部隊の主力スラバヤ前衛チエポから約五百キロのスラバヤ街道作戦に参加し今次ジャワ作戦に終止符を打つた殊勲のスラバヤ攻略〇〇部隊の奮闘的な活躍を遂げしめた〇〇隊長として……ルベン隊長の戰陣において獅子奮迅ついに壯烈な戰傷を負つたのだつた、身ひいては大尉は郷里への一日も早からんことを祈りつゝイチ子さんの血染の日章旗に贈へてゐるのであつた

獻金【海州】府〇〇町婦人會より還へ〇〇〇町〇〇一同が集つた金額獻金寄付に國防獻金した

懸へる殊勲

だ、同見習士官の姉妹にあたる大分縣大野郡〇〇村〇〇イチ子さん（二〇）は昨年三月五日〇〇學校に通ひいけ兵士の見習士官の〇〇を訪ねて下さい「戰場の若さの中からお國の爲にするのは貴方一人だから心殘りなく働いて下さい」……

女の純情に感激した同見習士官は今次の戰線とともに〇〇戰線へ、そしてジャワ戰線へと自ら進んだやうな武勲の戰線の中にあつても血染の日章旗は片時も離さず千人針の腹卷にぐつと固く差し込んだまゝイチ子さんの純情に酬へる日を待つた、そしてその時はついに來た、皇軍が東

負傷してもその儘

比島兵捕虜が語る米兵の暴虐

【比島前線〇〇にて十二日同盟】破れたシャツ、ほこりまみれの軍靴、憔悴の顔色と疲勞にやつれたバタアン戰線の米比軍は續々わが軍に投降しきたり、東海岸〇〇と〇〇西岸〇〇キロはこれら投降兵の群で埋まつてゐる。かれら米比軍が一月以前いかに悲惨な戰闘をつゞけてきたか、比島人投降兵を集めてかれらが經驗した米比軍の内幕を聽いた

◆比島人A（農夫）　私は去る一月パンパンガ州の自宅で比軍中佐の米軍兵士に拉致されてオロンガポに連れて行かれ、それからバタアン半島を南下し〇〇山麓地に國と初めから戰線に出されて戰はされた、われ〳〵は〇〇部隊の第二中隊で所屬米軍部隊の監視が一番嚴しかつた

◆比島人B（職工）　一月一日から二月一日までは可成り待遇がよかつたといつても食事は一日二回に一握りの米と鰯ぐらゐしか與へられただけで、これも三月以降米は支給されず、僅かに一日一回鰯缶詰のカユを少量支給されるに過ぎなかつた

◆比島人C（マニラ商人）　先づわれ〳〵が憤慨したのは米人將兵は實に豊富に食物をもつてゐたことだ、パン、米、牛肉、卵、何んでもふつてゐたが、われわれが一杯のかゆをすゝつてゐても何一つ分けて呉れなかつた唯一、われ〳〵比島人兵は米人兵士の仲間には一歩も近づくことを許されず、もし間違つて近づけばひどい目にあはされる、給料は一ケ月十四ペソしか呉れなかつた

◆比島人兵D（セント、トーマス大學醫科學生）　米人將兵は常にわれ〳〵の上に監視の眼を光らせ少しでも働かない者があると、なぐる、蹴るの暴行を加へ全くの奴隷に駆使した、比島人の大部分は戰闘を申出ると、米兵はかれに正確に應じ……われわれはかういふ状態の下に毎日日本軍と戰はなければならなかつた。時々發作的に脱走するものがあつた。しかし、さういふことがあると、われ〳〵は嚴重な取調べをされ、もし身邊に不審なものがあると容赦なく銃殺された。自分の中隊だけについて見ても米兵のために銃殺された者は五人で空腹と病氣のため死亡したもの九人で他に日本軍の砲撃や小銃などで戰死したもの十二人であつた

B　私の部隊は米兵の絶對でなく傷しても病氣で倒れても殆んど治療をして呉れなかつた、それに反し米兵は熱病をひいた丈けでも藥を貰つてゐた

D　われ〳〵が日本軍が空から撒布した投降勸告文を拾ふところを米兵に發見されると半死半生の暴行をうけた

A　私達はマニラが日本軍の占領下にあることを知らなかつた

米人將校はわれ〳〵に次のやうに教へてゐた「日本軍は一旦マニラ市に入つたがその後約五萬の米援軍がカビテ、パンガシナン、オロンガポなどに上陸してマニラを奪回したから日本軍はマニラから退却した、近く多數の援軍がコレヒドールにも到着する筈である、マッカーサーはその打合せのため濠洲に出張した」といふのだ

B　われ〳〵も同じことを教へられた、然し多數の投降が一両日と米兵にガミ〳〵言はれながら……

A　いよ〳〵米比軍の投降がわれ〳〵にも通告された時しばらくは茫然とした、しかし次に嬉しくて無性に涙が出た

本社寄託獻金 十三日扱

國防獻金 陸軍

金貳百圓　京城府孔德町西部町會

金壹百五拾圓　匿名

金壹百圓　黃海道海州府北米町三三四小川シモ

◆金六十七圓四十六錢　……一同◆金十五圓……

累計……

國防獻金 海軍

金貳百八拾五圓六拾八錢　……

金壹百五拾圓　匿名

金壹百圓也　黃海道海州府北米町三三四小川シモ

同◆金十七錢匿名

累計……

皇軍慰問金

金壹百圓　京城府……

【累計】七十三萬二千六百六十一圓八十四錢也

九軍神顯彰金

【累計】……

銃後監視隊

【累計】一萬六千二百七十八圓……

總計金　九十一萬千七百七十六圓三十錢也

文化

ありがた談義（二）—神話について—

金鍾漢

水田暮水氏筆

もちろん私は、夏井氏の説を神がかりな日本的なマン派には永遠になれないだらうし、また、馴ひてなるものでもないのである。しかし、これだけのことは明瞭にいへます。私は私なりのつつましい神を持ちたい。そこで、臨終までは持つてゐるつもりである。さらにあらゆる私たちは神を持たねばならない。では、神とは何んでせう？それを私は、國民の意識の「方向性」に對する信頼だと考へてゐます。もつと具體的にいへば、東亞共榮圏の建設に對する肯定と獻身だと思ひます。

ひとつの新しい主張には、必然的に附隨される理想性といふものがあるらしい。その理想性の、非合理的でさへある神話を、私たちは「神話」といふ便利な言葉で説明するのです。私たちは、新しい神話を創造することを躊躇してはなりません。

……

明るい鋪道

交通道德映畫

……

まのあたり

……

春季雜詠　四月廿日締切

……

不連續線

ことば

……

文化だより

◇……

新刊紹介

◆……

三國志

吉川英治（作）　矢野橋村（畫）　777

（赤壁の巻）

醉縣令（一）

しばらく、孔明は荊州にゐなかつた。新領治下の民情を察し、四郡の産物など調べて歩いてゐた。

彼の留守である。龐統が荊州へ來たのは。

「予に會ひたいといふのか」

「おそらく仕官を求めに來たものと思はれますが」

「名は」

「襄陽の龐統なりと申しました」

「さては、鳳雛先生か」

玄徳は驚いて、取次の家臣へ、すぐ鄭重に案内せよと命じた。かねて孔明からもさは聞いてゐたからである。龐統はやがて導かれて來た。しかし室に迎へられても、長揖して拜するでもなく、悠然と佇立してゐるので、

「はて、このやうな男が、名聲の高い鳳雛たらうか」

と、玄徳は疑ひを生じた。のみならず、容貌醜いと來てゐるので、玄徳もすつかり興ざめ顔に、

「遠く御辺の、これへ來られたのは、抑々いかなる御用があつての事か」

と、語り一遍の質問をした。

……る狀もあるし、……

「されば、劉皇叔が、この地に新政を布いて、弘く人材を求められる由を聞き、もし御縁もあらばと來てみたわけです」

「それは御奇特なことだ。荊州はすでに治まり、官職の椅子もほぼ充たされてゐる。……耒陽縣の縣令の職が、ひとつ空いてをる。赴任してみられるがよい」

「田舎の縣令ですか。それも結構でせう」

龐統は辭令をうけると、即日、任所へ立つて行つた。荊州東北、約百三十里の小都會である。だが彼はそこの知事として着任しても、一向に政務を見なかつた。地方の訴務の多くは民の訴へ事であるが、訴訟などはてんで取り出しておく體で、政務は山積して空に埋まつてゐる。當然、地方民の怨嗟や批評の聲が起つた。そして中府の荊州にもこの悪評が聞えてきたので、……

「心得ました」

一人は、數十騎の侍をつれ、即日、耒陽縣へと赴いた。縣民や小吏は駈けつけて、

「お待ちしてをりました」

と、ばかり盛つて出迎へに立つたが、縣令の姿は見あたらない。

「縣令はどうしたか」

役所の者はたらんのか」張飛がどなると、一役人が、

「これに出てをりますが」

と、恐懼顔面して答へた。

「お前たちは、……」

「それが、……その何とも」

「明らかにいへ。お前たちを罰しに來たのぢやない」

「何ぶんにも、縣令龐統には、着任以來、今日のやうな場合に限らず、すべて公の事には、御出向いたこともありませんので」

「そして何してをるのだ、毎日」

「たいがいは、酒ばかり飲んでいらつしやいます」

「毎日、酒びたりか」

張飛はちよつと、呆れたやうな顔をしたが、すぐ「怪しからん」と、云ひ放ちながら、その足で縣令の官舎へ押しかけ、

「龐統は居らんか」

と、どなつた。すると奥から……が、赤い顔……

現地の兵隊さんへ慰問の眞心を贈りませう
ペルメル
PEL-MEL
藥 備 常 許 特
救心丸
効 主
頭痛・發熱・ヒビ・アカギレ・火傷・切傷・腫物・暑氣あたり
大日本製藥株式會社ペルメル部

好評絶讃の 鎮咳祛痰 新藥

動悸・息切・ね汗・やつ熱 を去り・食慾を増進する
特種動物ホルモン精膽藥
救心
朝夕一粒
心臓や胸の 抗病ホルモンを増して丈夫にする
心臓や胸、胃の弱い方に喜ばれる「救心」の原料は、熱帶や寒地、不毛の高原、深海等に棲む强精動物の精膽である、麝香、牛黄、眞珠他數種で、昔は大名や武士の護身用印籠藥や重病の救急に珍重され、今はホルモン療法に賞用される臟器精藥です。
分子が極く細かい動物成分故、胃腸でよく溶け、内臓への吸收同化が早く、各内臓の抗病ホルモンを増し、全身の血を強め、精膽獨自の綜合作用で病因から手當を加へ、再發の心配のない芯から丈夫な身體に導くのが特長です。
○心臓、肺、ろく膜、胃弱、心臓脚氣の方 ●動悸、息切、ね汗、熱、咳、食慾不振に
救心本舖 東京市京橋區西八丁堀二丁目十三

どうしても治さねばならぬ病氣
女性の 腰痛 下腹痛 冷え症
捨てゝおいても自然に治る病氣と違つて、ジク〳〵と深く喰ひ入つて、不幸の淵へ追ひ込めるのが婦人科の病氣で、下腹の痛み、腰部の痛み、冷え症…
有名病院・婦人科使用
ワセトン球
泣いて暮らした私が
小川眞子
……

疲勞恢復に 三共 SANKYO
オリザニン
本邦唯一の學士院賞に輝く 强力ビタミンB劑
オリザニンは疲勞の原因たる體内乳酸の生成を防止すると共に、過剰の乳酸を分解して疲勞の恢復と防止に顯著な效果あることは實驗諸家によつて實證せられてゐる。
（錠）50錠 ￥1.20 （末）30瓦 ￥1.30 ㊥地區を除く
（其他大瓶入及び液・エキス・注射液等）
東京市日本橋區室町 三共株式會社
京城府大和町 朝鮮三共株式會社

新鋭の經濟品
强い殺菌清掃力は口中の荒れ！口臭、齒垢、細菌を除去清掃して口腔を常に正常で新鮮な狀態に置きます。
容量はたつぷり少量で倍効果！
半煉の仁丹齒磨

皆んな揃つて健康体
子供にも…… 糖衣で嚥んでも臭くなく美味しいので連用ひなお子さんも喜んでのみます
病氣を防ぎ 疲勞を輕くし 近來兎角不足し勝ちな榮養の補給にはビタミンA・D劑の服用が必要とされます
本劑は…… 新鮮ビタミンA・Dを、卵黄とバターに溶かし、糖衣を施した製品で、効力不變、高單位です。一日一―二球の服用で充分。
糖衣理研ビタミン
總代理店 株式會社 玉置商店

新税を當局者に聴く　二

質問者＝森財務懇話會常務理事
解答者＝（直接税）佐野朝鮮總督府理事官
（間接税）池田朝鮮總督府屬

臨時利得税

【問】新に不動産の讓渡に因る利得に課税されることとなりましたが、昭和十一年十二月卅一日以前に取得しましたものに付ては同日の價格にその百分の五に相當する金額を加算したる金額を以て取得價格とすることになつてをりますが同日の價格はどういふ方法で評價されますか

【答】類似物件の當時の賣買價格等に比準して決定することになります

【問】讓渡所得に關する改正規定は昭和十八年より適用されることとなつてをりますが、これは昭和十七年一月一日以後讓渡を爲したるものに對し課税されることになる譯ですか

【答】さうであります

臨時租税措置令

【問】一日以上の長期の銀行定期預金又は合同運用信託の利益については第二種所得税及び資本利子税を輕減されることになりましたが元本の金額の多寡には關係ありませんか

【答】關係ありません

【問】指定寄附金第一條の十五の寄附金に關する規定は法人が解散したる場合においてその清算中に爲したる寄附金についても適用されますか

【答】適用しないことに解釋して居ります

【問】國、道、府邑面その他の公共團體又は神社に爲したる寄附金については所得税令に依る所得の計算上これを損金に算入することを得るとなつておりますが否認される場合もありますか

【答】同條警察的の寄附金にして同族個人に代りて爲したるものその他否認ありと認めらるる場合の外は大體損金に認むる方針であります

【問】法人が金額分を以て爲したる寄附金についてもその寄附金が税令所定の範圍内のものであれば損金に算入されますか

【答】寄附金額分を以て爲したる寄附金は總て會社財源の消費と認め損金に算入しません

印紙税に關する質疑

【問】印紙税法中の改正が直に印紙税令中の改正となる法的根據は

【答】印紙税令（制令）第一條に依れば「證書、帳簿ヲ作成スル者ハ本令ニ依リ印紙税ヲ納ムベシ印紙税ニ關シテハ印紙税法ニ依ル」とあり。故に印紙税法（法律）は朝鮮に於ては制令たる印紙税令の内容として、その效力を有するに止まり、同法が直接朝鮮に施行せらるるに非らず。然れ共印紙税法（法律）の改正は印紙税令（制令）に特段を設けざる限り特別法即ち明治四四、六、三〇制令第十一號「制令ニ於テ法律ニ依ルノ規定アル場合其ノ法律ノ改正アリタルトキハ其ノ效力ニ關スル件（制令）」ニ「制令ニ於テ法律ニ依ルノ規定アル場合ニ於テ其ノ法律ノ改正アリタルトキハ改正法施行ノ日ヨリ其ノ改正法律ニ依ル但シ別段ノ規定アル場合ハ此ノ限ニ在ラズ」とあり從つて昭和十七年法律第五十四號（印紙税法中改正の件）は同年勅令第百九十五號（印紙税法施行勅令）の施行期日即ち昭和十七年四月一日より當然朝鮮において印紙税令の内容として施行せられたのである

【問】課税物件は如何

【答】課税物件に付ては印紙税第一條に規定してありまして「財産權ノ創設、移轉、變更若ハ消滅ヲ證明スベキ證書、帳簿及財産權ニ關スル追認若ハ承認ヲ證明スベキ證書ハ一通毎ニ帳簿ハ一年以内ノ附込ニ對シテ所定ノ印紙税ヲ納付スベキモノデアル」

小型船の動員と輸送力の增大要請
沿岸航路漸く硬化

北支滿洲仕向の滯貨輸送による内地向け輸送の梗化、大豆の内鮮海上輸送は四月中旬から開始されるが、これが鮮内沿岸航路船の中型以上優秀船は總てをあげて内鮮間輸送に集中されることとなり、鮮内沿岸相互間輸送は硬化狀態に陷る懸念が濃厚であるかくて今後は一つに機帆船、舊船、その他小型發動機船等沿岸航用船舶の活用と輸送路線の整理強化による輸送力增強及び運航能率の向上について態制の方向が勘案されるものと見られる

京城組銀　廿五日臨休

來る廿五日は靖國神社臨時大祭日に相當するので京城組銀および京城手形交換所は營業を休止し臨時休業することに決議した

商工相談所會議　けふで閉幕

出川、木下、部長、二、藤田、松浦、山本、吉岡、天日、伊藤、増友、洪田、金ほか

一、全鮮商工相談所聯合會の規約に關する協議
二、中央商工相談所の事項
等について討議し午前中に引續き協議を行つたのち本府關係者と出席者との間に、相談所事業の運營につき種々懇談を遂げ同日午後二日間にわたる會議の幕を閉ぢた

退任議員表彰式　けふ京商で擧行

京城商議では十四日午後四時から議員室において退任議員表彰式を擧行、兩四年以上在任して退任した田川前會頭以下前任議員十五氏に對し、議員會の決定に基き感謝状に記念品を贈呈した

朝鮮の採金船が
南方開發に近く進出か

南方作戰の進捗と併行的に經濟建設工作は軍官民一致のもとにあらゆる民間の組織や施設を動員して着々と歩みを進めてゐるが、マレーの錫およびニューギニヤのドレッヂャーによる採金施設がなく、これに反し朝鮮の採金採取には古くから錫及び砂金の開發が行はれ朝鮮における採金船と技術の利用が認められ最近に於て採金船は南方の密林に進出されてゐるやうである、すなはちマレーの錫鑛船はドレッヂャーを必要とするが、内地ではドレッヂャー技術を有する朝鮮の船に南方進出が要望され、これら南方の鑛山開發を有利に導き得る鐵の大量な需要に依つて南方進出と結び付きは恐らく近い將來に具體化をみるに至るであらう

中部商工聯合會廿七日開城で開く

京城をはじめ仁川、開城、海州、水原、春川の各商工會議所をもつて結成せる中部商工會議所聯合會では、來る廿七日開城において本年度大會を開催することに決定、統制經濟の強化進展に即應すべき商議機能の運營について種々協議するはず

池貝滿拓社債發行

【東京電話】興銀では十三日池貝鐵工所第一回三號物上擔保附社債五千萬圓ならびに滿洲拓殖公社第十三回債券三千萬圓の發行條件を左の如く發表したが右のうち公募は池貝五十萬圓、滿拓百萬圓である

◇池貝鐵工所社債條件　利率四分三厘、發行價格九十九圓五十錢、期限十ケ年、拂込期日四月二十日

◇滿洲拓殖公社債條件　利率四分二厘、發行價格九十九圓五十錢、期限十ケ年、拂込期日四月三十日

三月手形交換著增

京城手形交換所調查による三月中の鮮内手形交換高は三十二萬二千二百十枚五億三千三百八十四萬八千四百五十三圓で前月比し五萬一千六百七十枚、八千百四十一萬六千百五十八圓増加した

在鮮三十五社の火保成績
廿億五千餘萬圓
十五年度末現在　殖産局調査

殖産局調査によれば昭和十五年末現在における在鮮三十五社の火災保險保險契約總成績は契約總件數二十七萬四千三百三十七件、契約總金額二十億五千十六萬六千四百八十一圓となつてゐる

これを前期に比べると件數約二萬六千五百九十六件の九萬八千五百七十五萬五千八百十八圓、一萬八千五十八件の七萬九千九百七十二萬二千六百九十九圓、保險料二萬九千六百八十三件の三萬五千五百九十五萬九千四百六十四圓となつてゐる、しかして保險料收入は一千二百五十三萬九千七百十三圓、支拂保險金は四百三十七萬四千三百三圓でその比率は三割五分となつてゐる、なほ十五年末契約高一億圓以上のものは大北火災海上、東京海上、朝鮮火災海上、東京火災、日本火災海上の六社である

内地産運動用具取
高價格官報で告示

朝鮮總督府では内地産運動用具の最高販賣價格を十四日の官報に告示

水産聯盟總會

國民總力水産聯盟では來る五月一日水産會館において理事總會を開催、十七年度事業およびび事業計畫を附議する

京商議員總會

京城商議では十四日午後四時半から同所會議室に役員會を開催、十五日開催する議員總會の提出議案を附議

優良部落ご中堅人物表彰
水産聯盟初の事業

國民總力水産聯盟では來る廿九日の天長節の佳日を卜し、聯盟初の事業として朝鮮神宮大前において優良部落及び中堅人物の表彰式を擧行することとなつたが、賞に浴する部落七、中堅人物はそれぞれ七部落、十名となつてゐる

朝鮮取引所　一般取引員
北川俊一商店
京城府黃金町二ノ一九九
電話本局（2）3536・4907番 6534・7081番
振替京城…（キタ）（クイセウキタカワ）

けふの市況

株式　實物一巡　下支へ

前場　バタアン半島の完全攻略なり、戰果は擴大化しつゝあるが、これが新規に買氣を呼び起すには至らず、場面は相變らず沿い一週模樣となり新東九十四圓九十錢と三十錢高に寄付き、あと殆んど保合ひ、高周波はザラバ商内で四十七圓と前日と同値を維持し、大體において下支へ商狀を呈した

後場（概要）現物受けの奈ある形勢は漸次伏在の姿となり、場面は一段と活況に乏しいが、押目は實物されて保合ひとも大體堅い商狀を呈した、即ち新東は百三十一圓三十錢、新鐘九十八圓八十錢、高周波四十七圓四十錢とそれぞれ一、四十錢方引締めた、先行きも現狀のまゝ推移する限り局面の打開は困難の模樣である

實物　保合

滿鐵三分方株の不振を反映して實物再び沈滯し諸株とも概ね乃至は若干保合を示した、日先なる鋭新株の一部に寄せ手もあるはいづれも實物需給の逼迫であった、主なる出來値左の如し

[illegible]

收入印紙賣下高

五圓前年同期に比し七千八百七十一枚、九千八百三十三萬二千五百七十一圓のそれぞれ増増を示した、交換所別内譯左の通り

	枚數	金額（單位圓）
京城	[illegible]	[illegible]
仁川	[illegible]	[illegible]
釜山	[illegible]	[illegible]
平壤	[illegible]	[illegible]
元山	[illegible]	[illegible]
大邱	[illegible]	[illegible]
木浦	[illegible]	[illegible]
群山	[illegible]	[illegible]
鎭南浦	[illegible]	[illegible]
清津	[illegible]	[illegible]
咸興	[illegible]	[illegible]
合計	[illegible]	[illegible]

株式（十四日）

朝取短期・朝取清算と日步・大株短期・大株長期・東株短期・東株長期・大株短期喰合・東株短期喰合・地株利廻表・商品（十四日）・金融（十三日） [illegible]

造船株南進を注視せよ
最近主なる造船會社の南方進出は相當具體化して居る事は最近公表せられた各社の南方進出に伴ふ發表にも明かで…日本は過去の實積を生かして…造船業界の今後を期待して良いものであらう
京城府明治町一丁目一九
電話本局（2）四一六七番　安東證券株式會社

七段六段對抗大棋戰

第五回
七段 加藤信
六段 篠原正美
（三目コミ）先相先　先番
（持時間各十一時間）

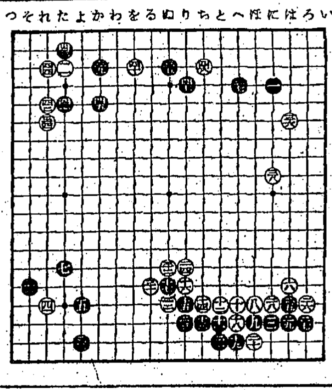

白機略の打込
解說　七段　岩本薫

◇前回白は右邊を三六と打つことによつてこの方面に擴大無邊の大模樣を張り、この威嚇によつて戰局を有利に導き得る誘因を得た意味があつて、黑が幾分打たれ氣味だといつたのであるが、かういふ大模樣といふものは、必ずしも打込みが無いわけではなく、直ちに地ではないと勿論だが、かういふ場合を狙つた場合、他の方面の戰線を利用して自然に此大模樣を低めてしまふ戰法も取られることとなる

◇白は此際黑に於て、四十と打込み、四六と、またこつちの方へ打込んだ。これは非常に面白い方策で、かく打つて黑の應手を求めたのである。必ずしも四十、四六を兩方共活きようといふのではない。黑の出様によつては一方は捨石に供し、そのドサクサまぎれに白の大模樣を成功させようといふのである。そこで黑四七は繼の如くコスマずに「ろノ四」と左の方へコスンでみたかつた。さうして白を「ちノ五」と飛出させ黑「へノ六」と飛び「白ちノ七」ならば黑も「へノ八」と飛んでみて、此白を攻めることによつて白の大模樣を自然に消してしまふ手段を選びたかつた。それを四七の方へコスンだには幾分の疑義なしとしない。

第三九か…三15　四十を…三10
四一た…五3　四二れ…五…
四三た…二…　四四れ…三5
四五か…五…　四六ち…三32
四七り…四…

指導將棋
第三回

手合　飛車落
八段　土居市太郎
二段　寶澤傳助

持時間 各三時間
消費時間 ▲40分 △15分

（圖は前局八六歩迄）

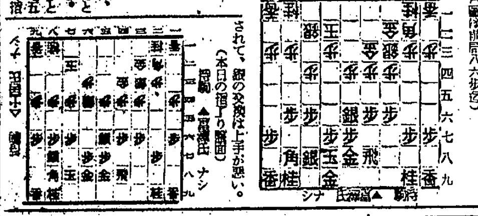

△七三銀　▲八七銀
△六四銀　▲七八玉
△八四歩　▲六八金
△九四歩　▲九六歩
△一四歩　▲一六歩
△七三玉　25

木村名人講評
下手八七銀以下の陣容は、上手の三筋における駒の動き方を封ずる狙ひとの意味で是非こゝは…上手七三玉では四銀に七五歩も考へられるが、それでも七五歩、同歩、同銀、六五銀と強く指されて、銀の交換は上手が悪い。

（本日の指了り局面）

照明弾
鬨人の一介痛罵破が黙殺されて買氣難けの諸株とも一齊に下押し相場が行惱んでゐるだけに思材料に敏感易い▲此發先一番期つて見たいのは依然である。が昨年十二月のやうな壓倒なき材料のない限り至難といふのが一般の見解である▲しかし賣つて金に換へてみたところで好個の投資物件は抄く、さらに深押しがあるとは思はれない▲仕手を交しても迷はしむるものがあるが、戰果の擴大ともに大東亞共榮圏建設は着々進捗、前途は希望に輝いてゐるだけに目前の相場動向はあつても所詮は上のものであるに過ぎない▲目先の小波動に捉はれず、宜しく大局的見地から強氣で押すべきである▲商機が眼するまでには未だ時間に餘裕はあるかも知れぬが、所謂出遲の投資でなく眞面目な投資であれば今の保合期こそ絶好の買場であらう

低位株の再檢討
戰果の擴大と弱體企業の統合に低位立直り株有望
京城府明治町二丁目　電話本局（2）5,131－5,139
大原證券

朝取一般取引員
山本源作商店
京城府明治町一丁目　電話本局
有價證券現物

朝鮮取引所實物取引員
三和株式現物店
京城府明治町一丁目
電話本局（2）6101 6102 6103 6104 6105 6013

推奬株式
◎日本砂鐵株
全額拂込濟（五十圓）時價六拾五圓五拾錢位
右現在配當八分七厘なるも業績向上相當の高配を期待せらる方入の好機會
◎川崎重工新株
拂込參拾七圓五拾錢
時價五拾六圓五拾錢
右住友七分配當安定大株主以下五社の持株五千萬株を肩替りさせる計劃を以て益々前途の擴大をなす事へらる絶好の投資物件
朝鮮取引所々員
東亞證券現物部
電話本局（2）代表番號現物六一三一、六一六二

繩莚配給所
京城府朝鮮産業代行
大谷商店
電話光三一三〇

月やく
止りて人知れず惱む女性の方へ…
八幡町西本町八　厚生堂

株
清算實物
朝鮮取引所一般取引員
古野取引店
京城府黃金町二丁目一九九
電話本局（2）一四八一八八

朝鮮取引所取引員
白井商店
京城府黃金町二丁目　電話本局二二一六

函館船渠株
舊株八拾九圓五拾錢
新株五拾九圓五拾錢
配當年一割
大東亞南の交通線化は造船時代を迎へて船腹の增加を必要とする。當社は〇〇トンの所有船腹を目標に積極的計劃の決定と造船能率の向上に努めて居る四月一日第二回拂込を顧取したれども當工場の增設擴張と兩舘工場の擴充に資を充てる好材料に現在株價の將來性を含めて推奬に値する

パピリオの新しい色彩研究（十）

西洋の人体画を見ると分るが、決して、白い肌には描いてゐない。あれ等の繪の肌はみんな白人ではない。どれも淡く色をつけてゐる。白い肌は繪にならないのだ。白い肌に描くと、不思議に繪が下品になる。泰西の名畫に倣ってゐるのは、みんな小麥色式に、色づけてゐる。實に、日本人の肌の色は、最も美しい、誇りある人種の色といっていゝ。

見本　化粧品本舗パピリオ研究所

よく噛めば
よくこなれる
よくこなれれば
榮養が
よく身につく
よく身につけば
少い食事でも
十分滿腹する

發賣元　株式會社ワカモト本舗（ワカモト）

●頭腦過勞者の必携藥！ノーシン●

商業及法人登記公告

[illegible]

治淋特效
伸ばせ国力！滅ぼせ頑菌！

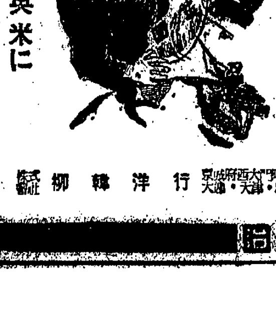

進め奮け英米に最後のとどめ刺す日まで！

淋菌ほどしつこくて頑固なるものはありません！治療を疏忽にすると一時は治つた樣で直ぐ再發して段々悪性へと傾いて行きますから絶對なる信用と效果のある良藥を求め一日も早く淋菌を根源的に撲滅することです！
本劑は服用二三日で排尿苦痛がなくなり尿がキレイに取れ一週間位經てば膿滴の個數にかては根治の速効を顯す故大小病院の專門醫師先生方から推奬されて居ります
チユーサイド
包裝24錠
（全國有名藥店販賣）
京城府西大門町二丁目七　大連・天津・北京・上海
株式會社　柳韓洋行

妊・產・授乳時に
ビタミンB₁含有量一錠中〇・五ミリグラム

妊娠とビタミンB₁
妊娠中の婦人は自己の健康を保持する以外に、極めて短期間に骨格を整へ、身體を形成すべき胎兒に對しても、大量のV・B₁を補給すべきため一般の場合に比し一層多量のV・B₁を必要とする。
ビタミンB₁は新陳代謝を旺んにし、卵巢機能を促進して黃體ホルモンの生産を旺盛ならしめ、胎兒有毒成分を非活動的とし、肝臟の動力源を作り、解毒作用を促進し、植物神經系に對して有力なる調整を營み以て…食慾不振、惡心嘔吐、四肢倦怠、妊娠性浮腫、脚氣、惡阻、又授乳時中に於ては母体のV・B₁不足に因て招來する乳兒脚氣等を治療豫防す。

★包裝 100錠 300錠
武田藥品
強力メタボリン錠
2(1)278